EDICION DE 14 PAGINAS
OFICINAS: AGUSTINAS 1269
TELEFONOS:
ADMINISTRACION Inglés 650. Nacional 77.
REDACCION Inglés 3114
Casilla 81-D

LA NACION

PRECIO: 10 CENTAVOS
NUMERO ATRASADO 20 CENTAVOS
SUSCRIPCIONES
Por 1 año. . . $ 25.—Por 6 meses. . 14.—
Por 3 meses. . . $ 8.—1 año extranjero $ 50.

AÑO II Santiago de Chile, Miércoles 9 de Octubre de 1918 Núm. 638

Los ahijados de la muerte

En el comedor del Gran Hotel Jungfrau—una maravilla de confort y refinamientos, lejos del mundo y su bullicio, a tres mil metros de altura, entre las nieves perpetuas del más delicioso paisaje alpino—había yo admirado la arrogante pareja que formaban Alicia y su marido, "los ahijados de la Muerte", como les llamábamos todos, por la increíble temeridad con que emprendían las más arriesgadas excursiones, y, además, según supe luego, por cierto interesante episodio anterior a su boda. Todos los días, retrepado en mi sillón, los veía cruzar el **hall** suntuoso, en busca de aventuras, resplandeciente la faz, llameante de dicha la mirada. La ferrada pértiga, en manos de Alicia, era un cetro de reina de las nieves que saliese a recorrer sus dominios, con la falda corta, el jersey de punto y el gorrito de lana, sin que lograsen mermar sus encantos los recios zapatones y las vendas alpinas, rodeando la torneada pierna.

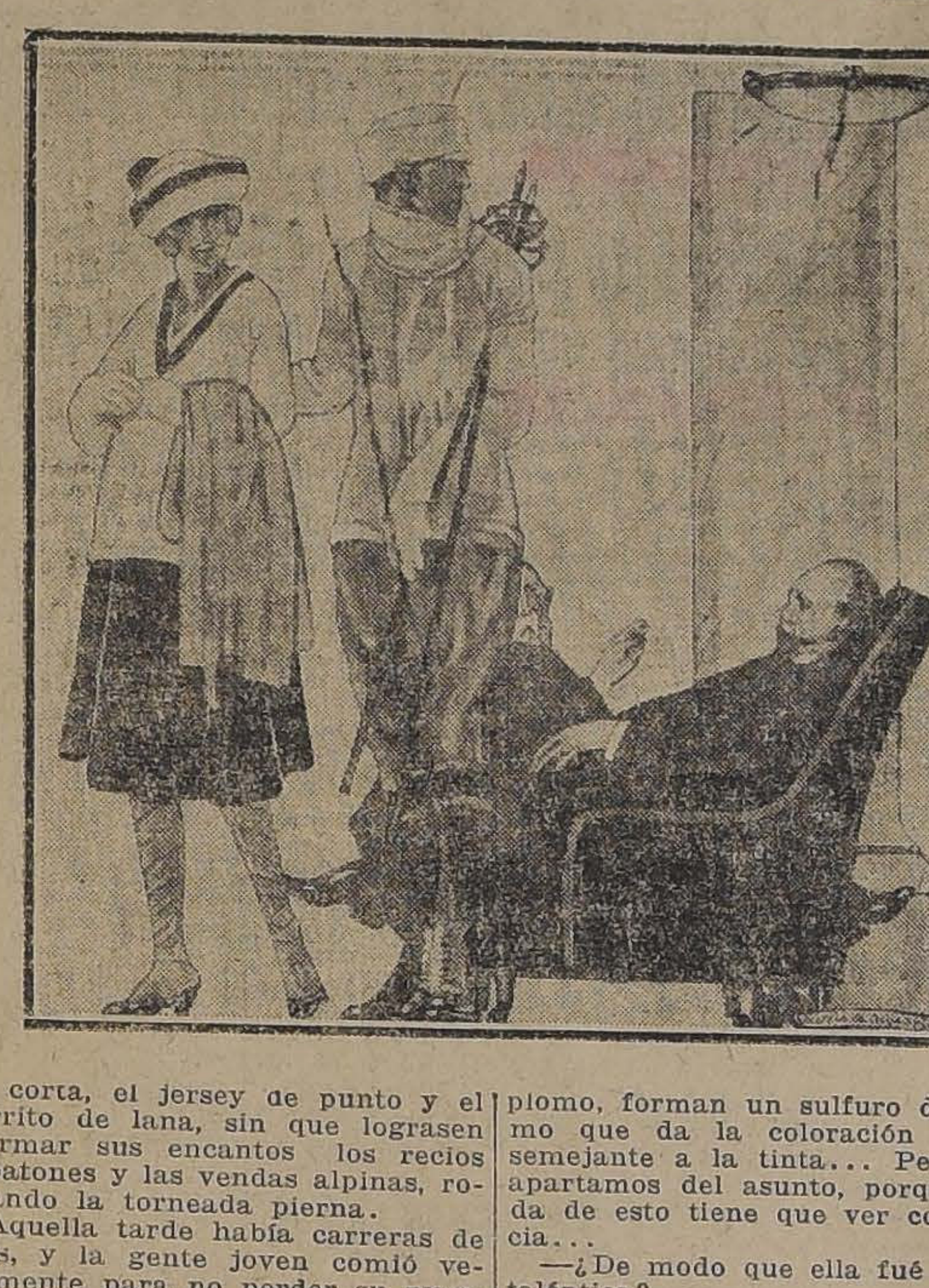

Aquella tarde había carreras de **skis**, y la gente joven comió velozmente para no perder su puesto en la fiesta. Sólo quedamos en el hotel el doctor, el general y yo, que, realizada mi cura de aire por la mañana, dábame por más que saturado de intemperie, y prefería mi butacón del **hall** a todos los espectáculos habidos y por haber. Mientras tomábamos el café, iban desfilando, ante nosotros, los que, como actores o como espectadores, encaminábanse al festival. Entre ellos, Alicia y su marido nos saludaron sonrientes. Me sorprendió ver que no llevaban **skis.**

—¿Cómo es eso?—pregunté—. ¿Se conforman con ser mirones?

—Es que no vamos a las carreras—dijo Alicia—. Preferimos hacer una excursión que tenemos proyectada tiempo atrás.

—¿Peligrosa, como de costumbre?

—Esa fama tiene, por lo menos... Vamos al ventisquero del Oeste.

El doctor protestó:

—Eso es un disparate. Deben ustedes desistir. Del ventisquero del Oeste no regresa nadie. En ocasiones, ni los guías.

Alicia, del brazo de su marido, soltó el cristalino timbre de su risa.

—Eso no reza con nosotros. Ya sabe Ud. que somos "los ahijados de la Muerte"... Llevamos una bandera española para plantarla en el paraje de mayor peligro. Y esta noche nos tendrán ustedes de vuelta, cenando como si tal cosa.

Y se alejaron, cogidos del brazo, radiantes de felicidad.

—Estos muchachos están locos —gruñó el doctor—. Se creen inmortales, sin duda, porque una vez vieron la muerte muy de cerca...

—¿Y los conoce usted?

—A ella, desde niña. A él le conocí entonces: hará dos o tres años. Fué un caso curiosísimo de catalepsia...

—¡Ah, vamos! La catalepsia no es la muerte.

—No lo es, pero se confunde con ella, y tanto da morirse de veras, como que lo entierren a uno creyendo que se fué al otro barrio... Cosa mucho más frecuente de lo que ustedes se figuran.

—¡Qué horror! ¿Y no habría medio de impedir ese espanto?

—La ciencia se ha preocupado de ello seriamente... Pero no es tan fácil como parece distinguir la muerte ficticia de la verdadera.

—¿No ha de ser fácil?—dijo el general—. En las luchas que los romanos celebraban en sus circos, estaba prohibido que los gladiadores esclavos salieran con vida de la arena. Como es lógico, muchos simulaban la muerte para huír, si podían, aprovechando el menor descuido. Para evitarlo, unos funcionarios llamados **Mercurios**, porque su indumentaria semejaba la de este dios mitológico, armados de barras de hierro candente, cauterizaban las heridas del gladiador, que si no estaba muerto, daba inmediatamente señales de vida. Entonces venían otros funcionarios llamados **Plutones**, por el enorme martillo de fragua que esgrimían, y machacaban lindamente la cabeza del simulador. Los romanos eran muy previsores.

—Dirá usted que eran muy brutos. Además, se trata de casos distintos, porque la catalepsia es la simulación involuntaria. El vulgo suele practicar la prueba empírica del espejo, colocando éste ante la boca del paciente: si hay un hilo de respiración, el cristal se empaña. Pero esto no basta, porque en muchos catalépticos se suspende la respiración. Hace tiempo, se introducía una aguja de acupuntura entre el quinto y sexto espacio intercostal: por tenues que fuesen los latidos del corazón, el movimiento vibratorio se transmitía al mango de la aguja. Este sistema dejó de usarse, porque tenía apariencias cruentas. Se recomienda también mirar al trasluz una mano del supuesto cadáver: si hay vida, estarán rojizas las junturas de los dedos; de lo contrario, aparecerán negruzgas. La ciencia moderna preconiza la prueba de la fluoresceína, que consiste en inyectar en los tejidos una substancia que colorea la sangre, si hay circulación y, por lo tanto, vida; pero requiere la intervención de un médico hábil y ofrece ciertas dificultades, que no siempre se pueden salvar. El procedimiento más sencillo se reduce a preparar una tinta simpática con una solución de acetato neutro de plomo en agua destilada muy pura; con ella se escribe en un papel del tamaño de un sello de Correos, y se introduce éste en la nariz del interfecto. Si al cabo de veinticuatro horas las letras, antes invisibles, han aparecido, la muerte es cierta, pues la descomposición de los pulmones ha producido vapores de ácido sulfhídrico, que, combinándose con el acetato de plomo, forman un sulfuro de plomo que da la coloración negra, semejante a la tinta... Pero nos apartamos del asunto, porque nada de esto tiene que ver con Alicia...

—¿De modo que ella fué la cataléptica?

—Sí; poco antes de su boda con Carlos... El padre de Alicia, un excelente señor con pretensiones de nobleza, no aceptaba aquellos amores con un hombre que no tenía sangre azul. Esto motivó disgustos y tirantéz entre padre e hija, que acaso hubieran podido suavizarse de haber vivido la madre de la muchacha. Como todos los amantes contrariados, ellos sintieron crecer, ante la oposición paterna, el fuego en que se consumían... Seguro estoy de que si Montescos y Capuletos no se odiasen, Romeo no hubiese dicho "buenos ojos tienes" a Julieta.

—Indiscutible.

—Pero, ya que no su firmeza amorosa, la lucha quebrantó la salud de Alicia. Se la vió palidecer, adelgazar, amustiarse, como una flor que tiene el tallo roto. Yo la asistía, y no hallaba otra causa del mal que el estado de ánimo de la enferma. Hubiera bastado una palabra del padre para devolver la salud a la hija. Pero la palabra no era pronunciada, y la extraña enfermedad proseguía su labor destructora. Hasta que sucedió lo inevitable. Un día, Alicia amaneció muerta en su lecho de virgen. Es decir, por muerta la dimos varios médicos. Y, ante la tardía y estéril desesperación del padre, fué preparándose la cámara ardiente, un derroche de luces y de flores, en cuyo centro, sobre un túmulo de rosas, se colocó el cuerpo de Alicia, envuelto en gasas blancas, que parecían de deposorio.

—Pero, en resumen, ¿llegaron a enterrarla? —gruñó el general.

—No se impaciente usted, que poco me queda por decir. En los instantes de mayor tribulación, un familiar dijo al padre, adolorido, que Carlos, el novio sin ventura, pedía permiso para ver a Alicia por ver postrera. Accedió el señor, como en deseo de dar póstuma satisfacción a su hija, y Carlos penetró en la cámara ardiente... Imaginaos a Marsilla viendo, en tales circunstancias, a Isabel, o a Calixto, en igual trance, ante Melibea... Carlos rompió a llorar, abrazado al cuerpo exánime. Y no contento con abrazarlo, inconciente, medio loco, oprimió su boca contra la de Alicia... Entonces, la casa entera estremecióse ante el grito de Carlos, que resonó en los oídos de todos como las trompetas de Jericó: "¡Alicia no está muerta! ¡¡Me ha besado!!"

—¿Y era verdad?

—Verdad fué. Ella me refirió más tarde que, aherrojado su ser por el extraño influjo de la catalepsia, incapaz de exteriorizar sus sensaciones, pero apta en absoluto para percibirlas todas —espíritu conciente dentro de un cadáver—, oyó los sollozos de Carlos junto a sí, con un espasmo de terror tan grande, y experimentó al recibir el beso una sensación tan suprema—era el adiós a la vida, entonado en el instante de gustar el goce definitivo —que, con esfuerzo inenarrable de su voluntad adormecida, logró que un átomo de vitalidad asomase a sus labios: lo bastante para que Carlos diese la voz de alerta, hasta que, puestos en activa campaña, conseguimos hacerla reaccionar.

—Y no hay que decir el resto. El papá se ablandó, los chicos se casaron, y fueron felices y comieron perdices...

—Exactamente. Alicia no quiso que nadie apadrinara la boda. "Nuestra madrina es la Muerte —decía—. Su puesto debe estar vacante". Desde entonces, viven en plena luna de miel, viajando, exponiéndose a peligros incesantes, de los que triunfan siempre, con increíble audacia. "Somos los ahijados de Muerte"— dicen ellos. —Y, en efecto, parece como si la madrina los respetase...

Llegó la noche. Los concurrentes a las carreras de **skis** habían regresado. Otros excursionistas estaban también de vuelta en el hotel. A la hora de cenar, la mesa de Alicia y Carlos estaba vacante. El doctor, con quien hablé un momento, no pudo ocultar su inquietud.

—¡Esos muchachos!... ¡Esos muchachos locos! — repetía, cariacontecido.

Después de media noche se presentó el guía, solo, destrozado, con el rostro aún contraído por un rictus de terror. Allá quedaba el matrimonio temerario, en el ventisquero del Oeste, de donde ya no había de volver. La muerte su hada madrina, les había preparado, para mejor solemnizar sus nupcias, un tálamo eterno de impoluto armiño.

Augusto Martínez Olmedilla.

* * *

Productos alemanes

Estos alemanes han inundado al mundo de cerveza, de filosofía, de salchicha y de música. Todo ello es fuerte y pesado. Para digerirlo bien, hacen falta estómagos alemanes y cabezas alemanas. En España somos sobrios, no sé si por naturaleza o por costumbre, y tanto de alimentos materiales como de alimentos filosóficos; así es que los productos alemanes nos hicieron daño al principio. Dietche no es el mismo que Balmes, ni las salchichas de Francfort son como el salchichón de Vich... Las primeras ediciones de la casa Sempere y los primeros bocks de la cervecería de El Cocodrilo nos produjeron a todos algún embarazo. Hubo indisposiciones pasajeras y hubo reventones definitivos. Algunos se inutilizaron para siempre del estómago. Otros perdieron la cabeza. Y los alemanes, mientras tanto, tan gordos, tan sanos, tan cuerdos.

Un amigo mío estuvo tres días en la cama con una indisposición gástrica, a consecuencia de haber comido una ración de "Chou-crutté". Fuí a verlo y me lo encontré leyendo a Schopenhaüer.

—Pero hombre—le dije—, ¿cómo quieres digerir la filosofía alemana si no puedes con la "Choucrutté".

La filosofía alemana ha llenado de víctimas los manicomios. La alimentación ha poblado de enfermos los hospitales. ¡Ay! ¡Esa cocina francesa, tan ligera y tan agradable, esa moral tan alegre, esa filosofía tan fácil, esa música tan digestiva!

—No, no—decían los alemanes. —Ustedes comerán salchichas de Francfort, oirán el "Tannhauser", beberán cerveza y leerán filosofía alemana.

Y no hay más remedio que someterse. Los alemanes producen mucho más de lo que consumen, y están inundando al mundo con sus productos. Su cerveza y su filosofía, sus salchichas y su música, así como sus botones y sus cuchillos, y sus géneros de punto, y también otras cosas, se venden ya en todas partes. Son productos todos ellos un poco bastos, un poco pesados, pero baratos y prácticos. En Francia misma tienen un gran éxito. Los franceses se atiborran de salchichas, de cerveza y de filosofía germánicas y van perdiendo ligereza y espiritualidad. La Humanidad entera se hace grave, pesada y lenta.

Hubo un tiempo en que Francia pareció aligerar al mundo. Al son de sus alegres músicas triunfales, los hombres adquirieron una agilidad de bailarines. Todo era suavidad, frivolidad, espiritualidad..., digestiones fáciles, música "enrenant", vinos optimistas, filosofía sin importancia... Desde entonces la Humanidad ha duplicado su peso. Es el lastre alemán.

JULIO GAMBA.

* * *

Modas y Hogar

MODELO DE LA MAISON DOEUILLET

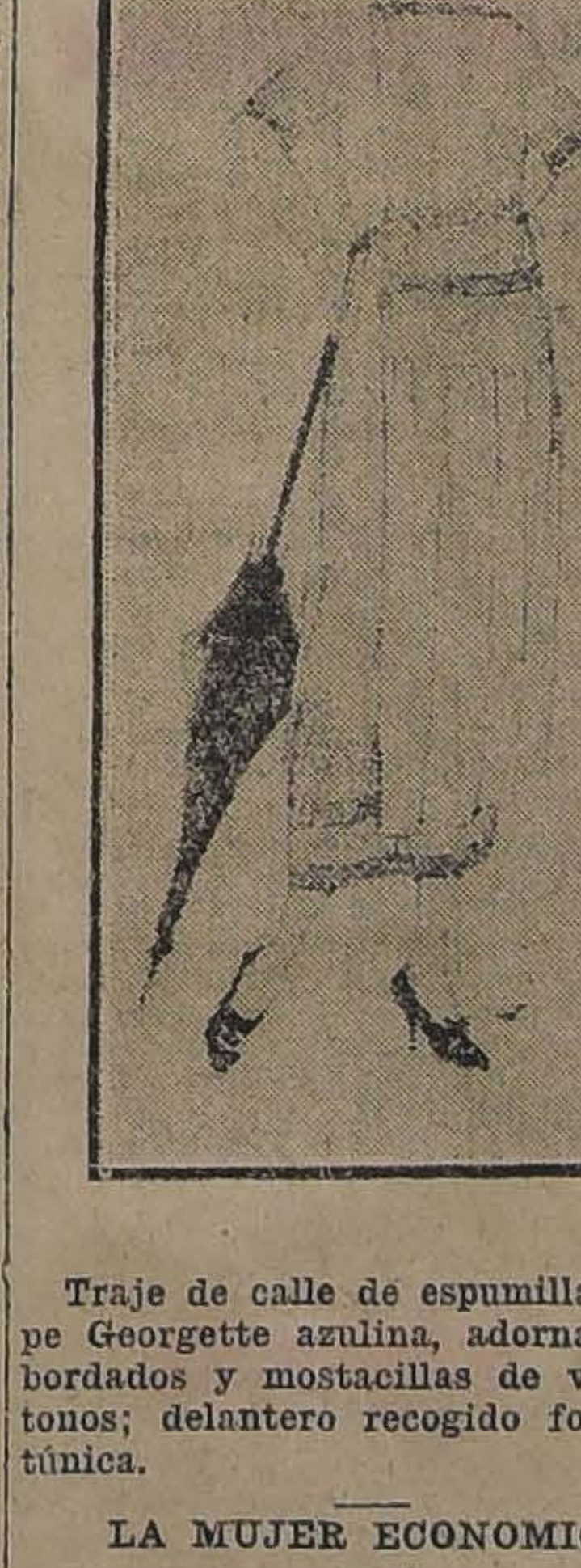

Traje de calle de espumilla o crepe Georgette azulina, adornado con bordados y mostacillas de variados tonos; delantero recogido formando túnica.

LA MUJER ECONOMICA

En estos tiempos de extraordinaria carestía, es un problema angustioso para miles de hogares, el de la alimentación. De aquí la necesidad para las dueñas de casa, económicas y cuidadosas del bienestar de los suyos, de preocuparse especialmente de la cocina.

Los gastos en la alimentación son, sin duda, los que deben someterse al más riguroso presupuesto, porque los errores o el desperdicio producen desastrosos efectos sobre la salud.

Los alimentos sencillos pero bien preparados, nutren más, y en consecuencia, son más provechosos, que un plato complicado cuya condimentación o sazón no se ha cuidado bien.

Es preciso cuidar de mantener una alimentación sana y uniforme, aunque variada, según lo permitan los recursos, y no seguir el sistema tan absurdo de algunas familias sin tino, que se dan el lujo, por deslumbrar, de ofrecer grandes comidas, que absorben el presupuesto de varios días, y que después quedan reducidas a una ración de hambre, en homenaje a la vanidad.

En otros casos, cuando se recibe un regalo de alimentos, no piensan en disminuir el gasto ordinario y comen en exceso, produciendo un desequilibrio perjudicial a la salud; del mismo modo son criticables las que se dejan tentar por las ocasiones, es decir, las que compran lo que no es indispensable o necesario, excusándose con su baratura.

Pasando a otro orden de ideas, pueden hacerse análogas observaciones respecto del importante capítulo del vestuario. Nunca debe considerarse como inútil algo que puede ser reparado; se deberá limpiar o acomodar todo lo que pueda servir todavía.

Para asegurar la duración de los trajes, es preciso limpiarlos y arreglarlos cuidadosamente cada vez que se usen.

Nunca se recomendará bastante huír del peligro de las compras en baratura, porque siempre resultan demasiado caras: se dejan tentar por el bajo precio de los géneros, encajes, cintas o adornos que no se necesitan inmediatamente, y que muchas veces se guardan sin llegar a encontrarles aplicación oportunamente.

Es preciso ser bastante inteligente y de buen criterio para resistir a estas pequeñas tentaciones, y cuando se sabe dominarse y pensar en el mañana, se aleja el peligro de las angustias por el descalabro en el presupuesto.

LILY.

POR SU CALIDAD
Por su exquisita fragancia y propiedades de embellecer la tez, la crema Sarah es indispensable. Pedirla en negocios surtidos. 15-j

Con el nuevo Ministro de Italia

ALGO SOBRE LA GUERRA

Las relaciones económicas, intelectuales y de todo orden entre Italia y Chile

Declaraciones del Conde Nani-Mocenigo

Hemos tenido el agrado de saludar en el Hotel Savoy al Excmo. Conte Nani-Mocenigo, Enviado Extraordinario y Ministro Plenipotenciario de S. M. el Rey de Italia, ante nuestro Gobierno.

La distinción de sus maneras y su vasta cultura nos hacen muy agradables los momentos de conversación casi íntima que hemos tenido con el señor Ministro.

Y luego, para cumplir con la misión que nuestro diario nos encomienda, le rogamos nos dé algunos datos sobre su carrera diplomática.

—Comencé en el Cairo, dice, como agregado de Legación; después desempeñé los cargos de primer secretario en Constantinopla, pasando muy pronto a las categorías subsiguientes en Buenos Aires, Estocolmo, Washington, Sofía, Constantinopla, y finalmente en Petrogrado.

Salí de Génova, en el barco italiano "Tomaso di Saboya", a fines de Agosto. He dejado al pueblo italiano con el espíritu muy alto y muy firme en la idea de continuar la guerra hasta que el militarismo alemán y austriaco sean vencidos completamente en los campos de batalla. Las naciones europeas necesitan la paz, pero una paz estable, que asegure para siempre el porvenir de los Estados. Esta guerra injusta que Italia tiene que sostener ha unido a su pueblo, y todos, aún aquellos que alimentaban principios socialistas, han tenido, que unirse para defender la patria. Hoy no existen disociaciones: hay un enemigo común en las fronteras que es preciso vencer cueste lo que cueste.

Pasé los primeros quince meses de la guerra en Constantinopla, donde había cierta hostilidad contra Italia por los acontecimientos, casi recientes de la guerra en la Tripolitania. Las condiciones de Turquía en ese tiempo eran precarias, porque acababa de sostener esa guerra ya referida y la otra con los Estados balcánicos. Por este motivo no le convenía entrar en la contienda con la Entente; pero las presiones alemanas y sobre todo la acción personal sobre el gobierno turco, de Enver Pashá, que hizo entrar en aguas territoriales los barcos de guerra "Breslau" y "Goeben", y, además, por haber dado el mando del ejército a oficiales alemanes, eso comprometió la posición de Turquía frente a las naciones aliadas. Todos recuerdan el hecho que provocó la declaración de guerra. El ataque de esos barcos alemanes a puertos rusos, se verificó sin el conocimiento y aquiescencia del gobierno otomano, y prueba de ello fué que el Gran Visir y el gobierno en general, excepto Enver Pasha, hicieron lo posible para que los tres Embajadores de la Entente no se fueran de Constantinopla. Declarada la guerra, los alemanes hicieron todo lo posible para borrar en el pueblo otomano la influencia francesa e inglesa para declararse dueños absolutos de la situación. Lo más reprochable y acaso lo más horrible de este tiempo fué la masacre de todo lo que quedaba de armenios, y la expulsión de la mayor parte de la población grecocristiana. Puede decirse que son muy pocos los cristianos que quedaron con vida en Anatolia.

En resumen, la situación actual del pueblo turco es mala. La creencia general es que muy pronto pedirá la paz.

Después de la declaración de guerra a Turquía, fuí trasladado a Rusia. Llegué en los momentos críticos. El desastre de 1915, produjo en el cuerpo de ese Imperio heridas muy profundas, tanto en el orden militar como en el económico y social, a tal punto que para volver al antiguo régimen de esplendor era necesaria la acción estable de la paz. Vino después la ofensiva de Brusiloff, en 1916, que dió magníficos resultados. Se debió en gran parte el éxito a la rendición completa de muchos regimientos eslavos a los ejércitos rusos. A partir de esta ofensiva triunfal, se puede decir que Rusia no tomó más las armas. Rumania entra a la guerra, y Rusia, en vez de ayudarla, como era su deber, asiste, con los brazos cruzados, al desastre de esa nación.

Cuando salí de Rusia la situación era complicadísima: lucha de obreros, de socialistas, de partidos sin orden ni ideales, toda una enorme confusión en el antiguo imperio.

En cuanto a Bulgaria y a propósito de la abdicación del Czar Fernando, en su hijo, esta situación es para mí perfectamente clara, y lógica, porque un gobernante cuyo corazón fué y será siempre austriaco, a pesar de haber gobernado por espacio de treinta años a un pueblo eslavo,— no puede inspirar ninguna confianza a los aliados, — y de consiguiente, no podía seguir en el poder.

Cambiando rápidamente el asunto de la conversación, el señor Ministro nos dice:

—Muy contento estoy con el encargo que el Gobierno de Italia me confiere: tengo gran simpatía por esta República de la que siempre he oído hablar elogiosamente. Lo que deseo es que las relaciones económicas, intelectuales y de cualquier otro género, sean de hoy en adelante muy estrechas entre ambos países. Italia tiene un porvenir seguro y creo que puede ser de provecho común que esas relaciones sean cada día más sólidas y más firmes. Las dificultades que ahora se oponen a causa de la distancia y de la guerra, serán vencidas fácilmente cuando reine la paz en Europa. Hay especial interés de comerciar con Chile. Yo me propongo visitar el territorio para darme cuenta de todos los enormes progresos y riquezas que hacen de este país un propulsor de civilización en el mundo entero.

Conocí en Roma, agrega, al Ministro de Chile, señor Villegas, con quien cultivo la mejor amistad. Es uno de los preferidos en los centros sociales, políticos e intelectuales, y su labor como diplomático representa una obra de esfuerzos admirables en bien de este país. Hemos cambiado ideas respecto a las tendencias que nos animan para unir a Italia y Chile en sus intereses mutuos. Creo que lo conseguiremos.

* * *

Explicación de los sueños

Durante el sueño, mientras el cuerpo descansa, la memoria recuerda hechos de los cuales no se ha dado cuenta la persona. Este es el motivo por el cual muchos creen haber tenido revelaciones durante el sueño, cuando en realidad no es más que el trabajo de la memoria.

Una señora contaba un sueño que había tenido, y que ella consideraba como la más completa justificación de su creencia en los espíritus.

Durante un paseo, esta señora perdió un valioso paraguas; y por más esfuerzos que hizo, no pudo recordar dónde lo hubiera dejado. En la noche, mientras dormía, se vió entrar a un restaurant, colgar su paraguas, dejándolo olvidado al retirarse después de terminar su lunch.

Al día siguiente fué al restaurant, y efectivamente encontró el paraguas donde lo había soñado. Insistía la señora en que no tenía ni la más ligera idea de haberlo dejado allí, y que algo sobrenatural había en su sueño, y que era una prueba concluyente en favor del espiritismo.

Evidentemente, la señora no tenía recuerdo conciente de este hecho; pero en las profundidades de su cerebro quedaba una idea que durante el descanso corporal se hizo apreciable, y que la hacía creer en una revelación de otro mundo.

LA FIESTA DE LA RAZA

SU CELEBRACION EN ESTA CAPITAL

PARTICIPACION DE LA ALCALDIA MUNICIPAL

EL PROGRAMA DEFINITIVO ELABORADO POR LA COLONIA ESPAÑOLA

El entusiasmo característico que reina entre los miembros de la colonia española para la celebración de sus fiestas nacionales, hará que este año las festividades que se han preparado para conmemorar el aniversario del descubrimiento de América, revistan especiales caracteres de solemnidad.

Este aniversario, designado con justicia con el nombre de Fiesta de la Raza, reunirá una vez más en una estrecha confraternidad a todos los españoles residentes en la capital, y dará ocasión también para que los chilenos manifiesten su adhesión y simpatía hacia la madre patria, participando en los festejos que celebren aquéllos.

El Ministerio de Instrucción Pública, accediendo a una petición que le formulara una delegación de la Unión Ibero-Americana, y como un homenaje hacia la colonia española, ha decretado, como se sabe, feriado el día 12 para todos los establecimientos dependientes de esa repartición. Este acto de gentileza ha sido debidamente agradecido por aquella corporación, la cual se ha apresurado a enviar al Ministerio sus agradecimientos por la resolución de que damos cuenta.

La Alcaldía Municipal, por otra parte, ha acordado tomar una participación activa en la celebración de esta fiesta; y al efecto, según lo publicamos en una de nuestras ediciones anteriores, el día 12 se hará la colocación del busto de Cristóbal Colón en la antigua columna de los escritores de la Independencia, ubicada, como se sabe, en la Alameda de las Delicias, frente al templo de San Francisco.

Entre los números del programa elaborado por la Comisión de Fiestas del Círculo Español, programa que se desarrollará durante los días 10, 11, 12 y 13, figuran algunos que llamarán seguramente la atención del público, por la novedad que ellos encierran y por la forma lucida en que se piensa darles cumplimiento. Además de algunos concursos regionales y fiestas desportivas, se han intercalado algunos números organizados por la Sociedad de Beneficencia de Damas Españolas para proporcionar un momento de expansión a los niños pobres de la colonia y a los huérfanos de algunas instituciones de caridad, aparte de otros que serán destinados para la diversión de las clases populares.

La inserción del programa definitivo elaborado por dicha Comisión de Fiestas, nos ahorrará todo elogio que podamos hacer a la iniciativa y al entusiasmo de las personas que han tenido a cargo su preparación.

Este programa se desarrollará en la siguiente forma:

Día 10.—A las 21.30 (9 y media de la noche).— Velada Literaria Musical en el Salón de Honor de la Universidad de Chile, organizada por la Unión Ibero-Americana con la cooperación del Centro Cultural Español en representación de la Colonia Española.

Día 11.— A las 10.—Reparto de dulces y galletas a los niños asilados en las Sociedades Patronato y Protectora de la Infancia, organizado por la Sociedad Benéfica de Damas Españolas, y visitas y socorros por los miembros del Comité de Fiestas a los asilos, hospitales y establecimientos carcelarios.

A las 16 horas (4 P. M.).—Reparto de trajes, sombreros y calzado en la escuela "Francisco Arriarán" a los niños indigentes de la Colonia y niños chilenos de las escuelas de Proletarios que previamente se hayan inscrito, hecho por intermedio de la Sociedad de Damas Españolas y los señores Juan Picó y Manuel Martorell. A este acto asistirá el señor Ministro de España y representantes de la Colonia.

A las 21 horas (9 P. M.).—Función de Gala en el Teatro Santiago organizada por la Comisión de Fiestas con la cooperación de la "Unión Ibero-Americana" "Orfeón Español" y "Centro Cultural Español".

De las 19 (7 P. M.) a las 21 (9 P. M.).—El Jurado designado al efecto visitará a los establecimientos comerciales que se hayan inscrito a tomar parte en el concurso de iluminaciones y adornos de vidrieras. Las inscripciones para este concurso se recibirán hasta la noche del día 10 en el Círculo Español, quedando los interesados sujetos a la condición de mantener adornadas y abiertas las vidrieras durante los días 11, 12 y 13.

Día 12.—En conmemoración de la histórica y gloriosa fecha de este día, las casas de comercio, fábricas y demás industrias españolas, embanderarán sus frentes y mantendrán cerradas sus puertas. Los carteles que, al efecto, se fijarán con este motivo en las puertas de los negocios, pueden los interesados pasar a recogerlos al Círculo Español.

A las 8 horas.—Diana y colocación de guirnaldas y coronas en señal de homenaje en las estatuas de Alonso de Ercilla Pedro de Valdivia y los estadistas chilenos Salvador Sanfuentes, Antonio García Reyes, Diego José Benavente y Manuel A. Tocornal, por la "Brigada Exploradores España" con discursos alusivos al acto a cargo del doctor José Vázquez Santisteban. Asistirán todas las Brigadas del Cuerpo y representantes de la Colonia Española. Con motivo de este acto, la Alcaldía de Santiago ha tenido la gentileza de ordenar la traslación de la estatua de Colón a la columna de los estadistas chilenos.

A las 9.30 horas.—Visita oficial al Excmo. Señor Ministro de España.

A las 10.30 horas.—Solemne misa conmemorativa que se celebrará en la Iglesia de San Ignacio con asistencia del Señor Ministro de España, Comunidades Religiosas Españolas, Centros y Sociedades y demás representantes de la Colonia. La Oración Sagrada estará a cargo del Rvdo. Padre Jaime Ripoll (S. J.) y se cantará la Misa de Eslava dirigida por el maestro don Baldomero Rada.

A las 13 (1 P. M.).—Carreras que Cousiño organizadas por el "Club Ciclista Ibérico."

A las 14 horas (2 P. M.).—En el mismo Parque, decisión del Campeonato a Balompié por los clubs "Eleuterio Ramírez" y "Magallanes" disputándose la posesión de una artística Copa pendiente del año anterior.

A las 15 horas (3 P. M.)—Concurso de Peinados, a la usanza española, mantillas y mantones de manila, organizados por el "Centro Hijos de Madrid".

Las señoras o señoritas que aspiren al premio en este concurso de 15 horas (3 P. M.) a 15.30 (3 y media) se presentarán ante el Jurado, el cual estará colocado en la Tribuna Oficial del Parque.

A las 16 horas (4 P. M.)—En la elipse del Parque se servirá a los niños de las escuelas de Proletarios e indigentes de la Colonia, a los cuales se repartió ropa el día anterior, una merienda por la "Brigada de Exploradores España", la que será obsequiada por la "Sociedad Benéfica de Damas Españolas" el "Centro Hijos de Madrid" y don Juan Picó.

A las 17 horas (5 P. M.)—Concurso de trajes regionales españoles para niños y adultos y de carrozas y carruajes adornados, organizados por la Comisión de Fiestas. Los niños y adultos que tomen parte en este concurso, se presentarán ante el Jurado, de las 17 horas (5 P. M.) a las 18 (6 de la tarde), y las carrozas y carruajes desfilarán ante el mismo Jurado, el que estará situado en la Tribuna Oficial del Parque, el cual otorgará los premios correspondientes a ambos concursos.

De 12 horas a 19 (7 P. M.)—El Parque Cousiño estará a disposición de la Comisión de Fiestas. Habrá en él durante esas horas: Tombolas, rifas, venta de flores y refrescos, atendidas por distinguidas señoritas de la Colonia; bailes españoles, funciones de circo, elevación de globos, juegos de serpentinas, disparo de bombas y voladores, y otras diversiones populares amenizadas por Bandas de Música.

A las 21 horas (9 P. M.)—Función en honor de la Colonia en el Teatro Santiago.

De las 21 horas (9 P. M.) a las 23 horas (11 P. M.)—En la Plaza Vicuña Mackenna, (al pie del Cerro Santa Lucía) habrá fuegos artificiales y biógrafo público amenizados por bandas de música. Estas distracciones las dedica la Colonia Española al pueblo de Santiago.

Día 13.—A las 15 (3 P. M.)—Simulacro de Fiesta Taurina, a la usanza española, en el Stadium de la Avenida de las Delicias, organizado por el señor José Cejas. Presidirán la Fiesta distinguidas damas y señoritas de la Colonia. En esta fiesta habrá bandas de música y se concederán 3 premios a las 3 señoras o señoritas que, a juicio del Jurado nombrado para el efecto, lleven más artísticamente un mantón de manila o una mantilla española.

La Comisión de Fiestas ruega a los Sres. dueños y jefes de los establecimientos chilenos y extranjeros que no cerrarán sus puertas el día 12 y tengan empleados españoles, se sirvan concederles permiso el día indicado, en el deseo de que puedan participad en las fiestas.

Premios para el Concurso de Iluminación

En el Concurso de Iluminación y adornos de vidrieras, se adjudicarán tres primeros, segundos y terceros premios, consistentes en diplomas de honor.

Las inscripciones se reciben en la Secretaría de la Sociedad Española de Beneficencia (Círculo Español.)

Se otorgará un 1.o, 2.o y 3er premio a una casa extranjera; un 1.o, 2.o y 3.o a una casa española; y un 1.o, 2.o y 3.o a una casa chilena.

Los jurados de los concursos

Los jurados que adjudicarán los premios en los distintos concursos que han de celebrarse durante los días 11, 12, y 13, los componen las siguientes personas:

Concurso de iluminaciones y adornos de vidrieras

Señores José Forteza, Antonio Coll y Pí, Enrique Blanchar Chessi y Vicente Portero.

Concurso de Peinados, Mantillas y Mantones de Manila

En el Parque: señoras Luisa Vila, Crisanta Blasco, María H. de Fernández y señorita Josefina Fornás. Asesoradas por los señores Guillermo Soto, Leopoldo Mayo y Juan Garrido.

Concurso de trajes regionales españoles y carruajes adornados

Señoras: Guillermina de Noriega, Amparo G. de Forteza, Matilde P. de Molleda, Carmen A. de Picó, Candelaria P. de Torralba y Aurora T. de Llano.

Concurso de mantillas y mantones de Manila

En el Stadium: señores Cecilio Molleda, Rafael Ruidiaz y Pedro Picó.

Precios de entradas al Parque

Entrada general (por persona	$ 0.60
Jinetes a caballo	1.—
Motocicletas	1.—
Carruajes, hasta con 6 personas	0.60
Entrada a las Tribunas	2.—

Asociación de Señoras contra la Tuberculosis

FIESTA DE LA FLOR

Se avisa a los floricultores que deseen concurrir a la Exposición de Flores, que se verificará en la Quinta Normal del 20 al 25 de Octubre, pueden inscribirse en la Secretaría de la Dirección General de los Servicios Agrícolas, en el edificio del Museo Nacional costado Poniente, Quinta Normal.

ALAMO

seco por pequeñas y grandes partidas de 1|2 = 3|4 = 1" = 1 1|2 = 2" y tapas encontrarán únicamente en la Barraca y Fábrica "IBERIA", especialidad en elaborado.

MATUCANA 745 entre San Pablo y Rosas - **Fco. García Paz**

LOS DOS TELEFONOS

DEFUNCION

Ha fallecido don Manuel Aguila A. Sus restos serán conducidos al Cementerio General hoy Miércoles 9, a las 9.30 horas. El cortejo saldrá de Eleuterio Ramírez 1355.

LA FAMILIA.
x-8726-9-j

Lápidas para Cementerios hace a precios módicos

Marmolería Ceppi

Castro 78 - Casilla 1263

EMPRESA
Forlivesi

— DE —

POMPAS FUNEBRES

El sólo nombre de esta Empresa es una garantía para el público.

Urnas Metálicas
IMPORTADAS
Merced 812 - 814

Juan Forlivesi

Teléfono Inglés 377

Pompas Fúnebres

"La Confianza"

Estado 11 :: Teléfono 689

La casa más antigua de su ramo en plaza.

Gran surtido de urnas metálicas recién llegadas.

Servicios fúnebres al alcance de todos.

TALLERES PROPIOS

PRECIOS
Sin Competencia

LA CENTRAL

POMPAS FUNEBRES
Empresa Nacional

la más antigua e importante del país.

Por sus precios y seriedad no podrá jamás admitir competidores.

DIRECCION:

Merced esq.
San Antonio
TELEFONO 595
CASILLA .2879

POMPAS FUNEBRES
Empresa Zenteno

Delicias 2564, casi esquina Molina (cuatro cuadras Estación Central)
TELEFONO INGLES 521

Nuestros servicios son presentados en forma insuperable y a los precios más bajos. Sin recargo hacemos todos los trámites de sepultación. Atiende personalmente.

CARLOS ZENTENO LOYOLA

POMPAS FUNEBRES
LA SANTIAGO

SAN DIEGO 15, TELEF. 2655.
SUCURSAL: ARTURO PRAT
Esq. AV. MATTA. TELEF. 6105

Servicios desde 35 a $ 3,000. Ataud y carroza blanca desde 30 pesos. Urnas metálicas y maderas finas.
Servicios nocturnos sin recargo.

RICARDO GAMBOA VIVAR

DEFUNCION

Habiendo fallecido nuestro querido padre

IGNACIO ARANCIBIA S.

Agradeceríamos a nuestros amigos se sirvan acompañar sus restos al Cementerio General, hoy Miércoles 9 del presente, a las 16 horas.

El cortejo partirá desde su casa, calle Molina N.o 80.

Sus hijos: Atilio, Carlos, Miguel y Arturo Arancibia.

DEFUNCION

Habiendo dejado de existir don

RICARDO CANALES N.

Sus restos serán conducidos al Cementerio General hoy, a las 9½ A. M., desde su casa-habitación, Rosas 1367.

LA FAMILIA.

OBSEQUIO

Haga Ud. sus compras en las casas que obsequianlas

ESTAMPILLAS MARCA ESTRELLA,

con las cuales obtendrá objetos de valor en la oficina

Arturo Prat 699

Con el indispensable

No. 1

Se tiene el cabello limpio y brillante sin grasa ni caspa, evitando su caída.

Se vende en la BOTICA VIAL y todas las Droguerías al por mayor y Boticas surtidas del país.

Fábrica Nacional de Gorras y Sombreros

DELICIAS 2636 - CASILLA 2534

TODOS

Deben convencerse por sí mismos que el inmenso surtido en

Sombreros Canotiers DE PAJA

que ofrezco a precios muy convenientes y al alcance de todos es **INIMITABLE** por su

Elegancia y Seriedad

NAHUM ROSENBLITT

No confundirla con otras Sombrererías.

PAPAS CORAHILAS

PARA SEMILLA

Clase garantida de los canales de Chiloé, la clase preferida por su enorme rendimiento; por carros completos y pequeñas partidas, ofrecen:

Larraín, Olavarría & Cía.

Huérfanos 1138 - Casilla 913

23-j

AVISE UD. EN "LA NACION"

Ferrocarril Eléctrico de Santiago a San Bernardo

TRANVIA TEATRO

Desde el próximo Jueves 10 del presente mes, se restablecerá diariamente el servicio de tranvía teatro, de Alameda a San Bernardo, a las 0 h. 30 m. (12.30 de la noche).

x-8701-10-j LA EMPRESA.

MUERTE A LA MISERIA
CON SOLO 10 PESOS CAPITAL

Empleados ambos sexos, con o sin ocupación, hallarán buena remuneración, desde

10 A 50 PESOS DIARIOS

Hay comisión y sueldo, para propagar institución con 11 años existencia y tres millones pesos capital, que

DA MUERTE A LA MISERIA

Dirigirse solo por escrito, indicando ocupación y domicilio.

Casilla 763. — **E. Ravani**

17-j

AVISOS DE REMATE

REMATE JUDICIAL Y VOLUNTARIO

DE MERCADERIAS, MAQUINARIAS, MATERIALES CONSTRUCCION, FIERRO GALVANIZADO Y NEGRO PARA TECHOS, ARTICULOS ELECTRICOS, LICORES Y VINOS IMPORTADOS.

AGUSTINAS N.o 865

EL VIERNES 11 del pte. de 10 a 12 y 13,30 adelante

Por cuenta del Seguro, órdenes del 2.o y 4.o juzgados civil, del señor Ricardo Behrens y varias liquidaciones.

HAY:

VINOS Y LICORES.—Vinos del Rhin Hocheimner, Gramen Berge; vinos franceses: Piegen Longeville, Moillard, Grivot, etc. Vermouth: Cinzano, Martini y Rossi. Whisky Canadian, Benedictine legítimo, Curazao, Cacao, Chartreuse, Coñac Hennezey, Martell, Bitter Secrestat. Vinos Santa Rita, Zavala, Lindenau, Casa Blanca, Carmen, Macul, Urmeneta, San Carlos, tintos y blancos. Cerveza Alemana. Jarabes, Soda, Cassis, etc.

54 cajones Oporto Campo de Oro, de la Compañía Vinícola de Oporto.

50 cajones Vermouth Torino Italiano.

MERCADERIAS. — 211 pares de calzado suizo, para señoras, en zapatillas, zapatones, botas, en charol y cabritilla; 50 pares de calzado fino para hombres. Artículos eléctricos: ampolletas, interruptores, pantallas. Una partida de cuellos, acordeones, calcetines, papel de calcar para máquinas de escribir, máquinas cosedoras de documentos. Cincuenta piezas de casinetas. Treinta piezas de brines de hilo. Una partida de relojes pulseras y de acero. Cadenas de doublé, y muchos otros artículos.

MAQUINARIAS.—2 alambiques de cobre, máquinas estrujadoras de orujo, bomba trasvasijadora, máquina para cigarrillos, motor de gas de 7 H. P., 2 motores eléctricos de 220. Transmisiones, poleas, cañerías de fierro galvanizado y negra, etc., etc.

Puertas rejas de fierro, ascensores de fierro para cocina, madera para escalas, ventanas y puertas, estanterías, mesones, vidrieras para tiendas, clavos, chapas de fierro, etc., etc. Malla alambre gallineros.

1,000 planchas de fierro galvanizado sano, de 6, 7, 9, 9 y 10 pies.

1,000 planchas de fierro negro, de 6, 7, 8, 9 y 10 pies.

Un lote de fierro negro para techos mojado con agua de mar y 500 planchas de fierro galvanizado manchado. Calamina para murallas que se venderá en lotes de 25 planchas con derecho a la partida.

A LA VISTA DESDE HOY.

Víctor Araya L.,
Martillero de Hacienda.

11-j

Remate del Menaje de Casa

DE LA SUCESION DEL SEÑOR ENRIQUE STUVEN

El VIERNES 11

DE 10 A 12 Y DE 1½ ADELANTE

1011 MONEDA CASI ESQUINA DE AHUMADA

—HAY:—

SALON. — Piano vertical Duysen, lámpara eléctrica de 5 luces, alfombra cortada de una pieza. **Rico amoblado de nogal francés tapiz seda Luis XVI, compuesto de:** 1 sofá, 2 sillones, 1 sillón Bergere y 6 sillas; mesa centro, 2 sillas doradas, **linda consolita y espejo Luis XVI** luna cortada, 4 cortinas de seda con barras de bronce, 2 estatuas de bronce con pedestales, mueble para música, cuadros al óleo, etc.,

ESCRITORIO. — Lámpara eléctrica, alfombra, escritorio ministro antiguo, estantería abierta, amoblado de asiento, **caja de fierro, máquina de escribir Royal,** mapas **y gran cantidad de libros de Ingeniería y Metalurgia,** en francés, inglés y alemán, etc.

HALL — Gran alfombra de una pieza, estilo oriental. **Rico amoblado antiguo de caoba, de:** 1 gran sofá, 1 sillón y 16 sillas, mesa de centro, carpeta felpa, 3 bonitos ganchos eléctricos, mueble de vestíbulo con espejo, mesa de fierro, **4 banquetas antiguas con incrustaciones de nacar,** columnas, plantas finas y **un brasero antiguo de bronce con tapa.**

COMEDOR. — Lámpara eléctrica con pantalla de cristal, alfombra de una pieza. **Rico amoblado de roble americano, compuesto de:** 1 aparador con cristales y espejos ovalados, 1 trinche, 1 vitrina, 1 mesa y 10 sillas de cuero, carpeta de mesa, **Refrigerador americano,** cuadros, 1 cortina, cuchillería, cristalería, **Rico servicio de porcelana** con faja dorada y monograma E. S., para 12 personas, servicios de té, baldes para hielo, dos fuentes con tapa, bandejas y alcuza de plaqué Cristofle, **1 juego de cristal baccarat y plaqué, de:** 1 pieza centro y 2 floreros, y **algunos objetos de plata antigua, 1 biombo con vidrios.**

DORMITORIO I—Lámpara eléctrica con pantalla de seda, alfombra de una pieza, **amoblado estilo inglés, de:** 2 veladores, 1 cómoda, 1 peinador con mármol y espejo y 1 ropero de 3 cuerpos, con espejos luna cortada, **2 catres de bronce modernos,** 2 colchones, servicio de lavatorio, 1 diván y 1 sillón tapiz seda, cuadros, etc.

DORMITORIO II. — Lámpara eléctrica con pantalla de seda, alfombra de una pieza, **amoblado antiguo de caoba, de:** 1 velador, 2 cómodas altas, 1 peinador y 1 ropero con espejo luna cortada, catre de bronce, colchón de crin, amoblado de asiento, cuadros, 2 frazadas, servicio de lavatorio, pañeras, etc.

OTROS DORMITORIOS. — Lámparas eléctricas, alfombras de una pieza, veladores, peinadores, cómodas y guarda-ropa sueltos, catres de fierro y bronce, **1 bonito mueble toilette Luis XVI** con espejos.

BAÑO. — Rica tina de baño esmaltada, calentador de cobre, lavatorio desagüe, espejo de laqué ovalado, etc.

VARIOS. — Cocina a gas con horno y útiles, mesas de zinc, carnicera de fierro, gran estantería, cajas mundos y maletas, canastos, máquina coser de pie, útiles de ingeniería y electricidad, **rica alfombra de escala tripe cortado,** brin de escala, y varillas de bronce, un telón de patio, etc.

A la vista el Jueves, de 1 1|2 a 6.

ENRIQUE MANDIOLA E.
MARTILLERO DE HACIENDA.

TATTERSALL

FERIA ESPECIAL

— DEL —

Criadero San Juan de Chena

Del señor don

ANTONIO VALDES CUEVAS

TENDRÁ LUGAR EL JUEVES 10 DE OCTUBRE

A las 13½ horas (1½ p. m.)

Por liquidación total del Criadero y Lechería vendrán a la venta:

Toros padres del Criadero

1. PAUL PONTIAC DE KOL KORNDYKE 6 t. h., toro Holstein, importado, de 3½ años.
2. SIR SEGIS PIETERTJE DE KOL, toro Holstein importado, de 7 años.
3. LUTERO, toro Durham, fina sangre, de 3½ años (del Criadero Duhalde Cía.)
4. SEGURO, toro Durham, fina sangre, de 5 años (del Criadero Duhalde Cía.)

Toros hijos de éstos y de Luther, Lirio y Leste

(DEL CRIADERO DUHALDE)

17 TOROS DURHAM, de 1 y 2 años.
46 TORITOS DURHAM, de 12 a 16 meses.
14 TOROS HOLSTEIN, de 1 y 2 años.
7 TORITOS HOLSTEIN, de 10 a 16 meses.

Todos estos toros son hijos de vacas seleccionadas como lecheras.

LECHERÍA

100 VACAS paridas holandesas, cubiertas por los toros finos Holandeses.

VAQUILLAS HOLANDESAS, cubiertas de los toros finos Holandeses.

200 VACAS PARIDAS DURHAM, cubiertas por los toros finos Durham.

VAQUILLAS DURHAM, cubiertas de los toros finos Durham.

TERNEROS MACHOS Y HEMBRAS, de raza Holandesa y Durham, hijos de los toros finos y de las vacas de lechería.

1 POTRO PERCHERON fina sangre, de 2 años.
POTRONES Y YEGUAS PERCHERONES.
30 CABALLOS de montura de patrón, nuevos y sanos.

UTILES DE LECHERÍA

1 Descremadora.
1 Batidora.
1 Amasadora.
40 Tarros redondos, lecheros, de 15 a 60 litros.
Baldes grandes y chicos.
1 Camión de 4 ruedas, en perfecto estado, para repartir leche.

EL GERENTE.

10-j

TOROS

El Martes 15 del presente, a la 1½ P. M. (13.30)

REMATE ANUAL

DEL CRIADERO "LOS CALLEJONES" DE GRANEROS, DE LA COMUNIDAD IRARRAZAVAL CONCHA

Toros de pedigree, hijos de toros importados de procedencia lechera, pues el Criadero tiene 500 vacas de lechería.

DEL FUNDO "LO ENGAÑADO"

Vendrán: Caballos de montura de patrón; parejas de yeguas percheronas de tiro; 4 yeguas chilenas preñadas de buen potro.

Establecimiento Arturo Calvo M.

2855 — HUERFANOS — 2855

Caja de Crédito Hipotecario

Remate judicial

El 4 de Noviembre de 1918, a las 13 horas, se rematará en el 5.o Juzgado Civil de Santiago el inmueble signado con el N.o 381|7 de la calle Gálvez de esta ciudad.

MINIMUM: $ 23,333.32

que se enterarán: a) con $ 9 mil 399.50, saldo de una obligación hipotecaria a favor de la Caja; y b) con $ 13 mil 933.82 al contado en dinero efectivo.

Bases y antecedentes en la secretaría del 5.o juzgado.

Títulos en el archivo de la Caja Hipotecaria.

10-j

Dirección General de CORREOS

Se llama la atención hacia el aviso publicado en el "Diario Oficial", pidiendo PROPUESTAS PUBLICAS PARA IMPRESION DE FORMULARIOS propuestas que se abrirán el 17 del mes próximo, a las 14.

Santiago, 28 de Septiembre de 1918.

16-j

Fábrica Ladrillos Composición y GRANITO ARTIFICIAL

Av Matta 410-Tranvía 13

Sigue la gran rebaja de precios.

1k *Guillermo Ross*

LA NACION

Santiago, 9 de Octubre de 1918

NO PODEMOS SEGUIR EN LA INACCION

Durante los últimos días hemos experimentado muy a menudo la sensación de que la paz era inminente. Y esta noticia, que en los demás países del mundo tenía los resplandores de una aurora de bienestar y de resurgimiento, ha estado envuelta para Chile en los velos tenebrosos de un pánico.

El país ha podido darse cuenta entonces de que su mejoramiento era ficticio, como que se basaba en los sobreprecios de ciertos artículos de primera necesidad para los combatientes, artículos que, pasada la emergencia bélica, habrían de volver a su antiguo nivel, arrastrando consigo tan efímero bienestar.

Y se ha dado también cuenta cabal de que no estábamos preparados para afrontar las consecuencias del restablecimiento de la paz y de la normalidad en el mundo, porque nuestros poderes públicos y muy especialmente el Ejecutivo han dejado transcurrir cuatro años, sin recoger ninguna de las útiles experiencias del conflicto, sin solucionar un solo problema de interés práctico, sumidos en la indiferencia o en la apatía más absolutas.

No queremos reforzar el comentario que estos hechos consumados e indiscutibles arrancan al criterio de todos los ciudadanos sensatos. Cualquiera que sea su filiación partidarista, hay en todos ellos la condenación irrevocable de un mal régimen y de una política vacilante hasta los límites de la inercia.

Los países latinos son siempre muy afectos a sufrir un mal por grande que sea, con tal de reservarse el consuelo de responsabilizar a tal o cual estadista determinado, por lo menos a un círculo o a un partido entero. También semejante extensión de las responsabilidades pertenece al orden de las tendencias poco prácticas que ninguna calamidad remedian. El objeto de estas líneas es muy sencillo: queremos ensayar el medio de que nuestro Gobierno y nuestros dirigentes recuperen en alguna forma el tiempo perdido, aprovechen siquiera la triste bonanza que nos traerá la continuación de las hostilidades para adoptar una política definida que esté en armonía con los intereses y las aspiraciones nacionales.

Es muy frecuente oir una observación muy vulgar: que Chile es el país de las comisiones, que cree ver resuelto cada problema con nombrar una comisión para que lo estudie y no vuelve a acordarse más de él hasta que llega el momento de pagar. Lo triste del caso es que las comisiones pierden lastimosamente su tiempo. Estudian con empeño, se sacrifican sus miembros en la selección de las medidas que consideran más útiles, y en seguida los gobiernos dejan perderse en los archivos el fruto de tan patrióticos estudios.

Ultimamente se han propuesto al Ejecutivo numerosas medidas de interés inmediato para el desarrollo de la producción y de las demás fuerzas de la economía nacional. Así, la Alta Comisión de Gobierno le llamó la atención hacia la conveniencia de fomentar la fabricación del combustible líquido que ha de reemplazar al petróleo, tal como se hace ya en España. Tenemos una industria alcoholera que, al partir en esta nueva actividad, necesitaría lógicamente el estímulo oficial y que aún puede contar con él en virtud del sistema de primas creado por la ley vigente del ramo para los alcoholes industriales. Pues bien, lo único que se ha hecho es consultar doscientos mil pesos en la ley de presupuestos para el año próximo con el objeto de pagar estas primas. Sin embargo, la cuota fijada por la ley sobre el rendimiento del impuesto a los vinos, cervezas y bebidas alcohólicas, es muy superior a este auxilio, que resulta absolutamente ineficaz.

De modo que, si no se puede conseguir siquiera que el Ejecutivo cumpla una ley de la República en actual vigencia, parece fútil que se siga pidiéndole que adopte nuevas medidas en el mismo sentido.

No hace cuatro días ha publicado también la prensa una nota de la Alta Comisión de Gobierno, en que solicita la adopción de una serie de disposiciones encaminadas a desarrollar la industria carbonífera en un país que posee los mayores yacimientos de la América.

Se le ha pedido que adelante estudios en esa zona, se le ha hecho ver que el enriquecimiento del pueblo chileno bien puede estar en el carbón. Y recordamos nosotros que M. Clemenceau, respondiendo a una pregunta del jefe del Gabinete británico sobre lo que necesitaba la Francia para ganar la guerra, respondió: "Carbón, tres veces carbón". "The Times", de Londres, acaba de publicar un estudio sobre las necesidades de los países aliados hoy y en el futuro de la paz. Se ve en él que el déficit de este combustible será cada día mayor para el desarrollo de las actividades industriales de dichos pueblos.

Y nosotros que tenemos la riqueza en la casa, que somos los más pobres del mundo, pobres porque tenemos una gran deuda externa, porque somos consumidores pródigos, porque no tenemos ni finanzas ni sabemos fomentar la exportación de nuestros productos, seguimos abandonando esta fuente de riqueza hasta que el capital extranjero venga a despertarla y a llevarse sus provechos!

Hay un ferrocarril, como el de Lebu a Los Sauces, que el Gobierno no ha podido resolverse a adquirir en ciento ochenta mil libras. Hay un gran puerto, como el de Lebu, que podría servir de salida no sólo a la zona carbonífera, a la producción de una región entera de la República Argentina. Todo esto: ferrocarril nacional, ferrocarril internacional, puerto modelo se pagaría con las entradas de su propia explotación.

Pero no se divisa el menor empeño por realizar tan grandes empresas. Seguimos estacionarios.

Hay que reaccionar, entonces. La opinión pública no oculta su cansancio por semejante estagnación. Es preciso encauzar un movimiento enérgico que sea capaz de sacudir un letargo fatal. Los ciudadanos tienen hoy la obligación de salvar a Chile de las consecuencias de un período entero de imprevisiones, cuando no de desaciertos.

De don Javier Gandarillas Matta.

Influencia de la hulla blanca

EN NUESTRO DESARROLLO ECONOMICO E INDUSTRIAL

I

En los artículos anteriores he tratado de puntualizar en la forma más breve que me ha sido posible la importancia que ha tomado en la vida industrial moderna de los países latinos de Europa el aprovechamiento de la hulla blanca, que viene realizándose desde 1895 más o menos.

De los tres países contemplados en este ligero estudio, dos están en guerra y el tercero se encuentra en condiciones muy duras de vida industrial. Francia e Italia no habrían podido continuar una larga guerra sin el auxilio de las Centrales de fuerza creadas con sabia previsión. Estos dos países tienen una explotación carbonífera insignificante, por el momento, y deben ser auxiliados por Inglaterra para satisfacer sus principales necesidades. España ha logrado aumentar su producción de carbón pero esto no le ha bastado para conjurar la crisis del combustible, y los precios se han elevado a 150 pesetas la tonelada. Felizmente ha podido utilizar unos 500,000 caballos de fuerza que le han permitido seguir desarrollando muchas nuevas industrias y hacer menos grave la crisis motivada por la guerra.

Las empresas de electricidad de la Península son las únicas que no han tratado de aprovecharse de esta oportunidad para hacer ganancias indebidas a costa de los consumidores y clientes habituales.

El señor Eduardo Gallego, en la revista "La Energía Eléctrica", nos dice algo que nos interesa saber sobremanera en estos momentos:

"Ante el cuadro bochornoso que España ofrece en los actuales momentos, sólo concebible teniendo en cuenta la indisciplina social que campa por sus respetos ante la debilidad, la apatía y la ineptitud que caracteriza a los Gobiernos que nuestra nación viene padeciendo hace muchos años, se destaca la conducta desinteresada y digna de las empresas eléctricas, que luchando bravamente con las dificultades creadas por la elevación de costo de toda clase de accesorios y por la carestía general de la vida, han conservado, en su mayor parte, los precios que tenían antes de la guerra y forzado su producción en cuanto les ha sido dable, prestando con ello a la industria y al país en general, servicio tan valiosísimo, que sólo por la inconciencia de nuestros gobernantes podrá quedar en su día sin el debido reconocimiento oficial."

Que las empresas vendedoras de energía hayan podido mantener sus precios en medio del transtorno más grande que han presenciado los siglos, es un hecho fundamental que marcará el verdadero valor que tomará en el futuro la hulla blanca en la economía de las naciones.

Esta circunstancia depende únicamente de que la energía hidro-eléctrica no necesita de brazos para generarse. Mientras tanto para extraer el carbón de las entrañas de la tierra, se necesita el más intenso y penoso esfuerzo humano.

En Francia hay 240,000 operarios ocupados en la producción de 40 millones de toneladas al año de carbón. En España hay 28,000 que producen 4 millones de toneladas. En ambos países se requiere un capital de 35 a 40 francos por tonelada al año de producción para establecer una Compañía carbonífera.

Por otra parte, si algunos de estos negocios han resultado prósperos, la mayoría no lo ha sido. Se calcula en Francia que de cada cuatro concesiones mineras, una sola ha pagado el interés del capital. En España, el 25 por ciento de los capitales invertidos en minas de carbón redituaban, antes de la guerra, un interés superior al 6 por ciento; 19 por ciento redituaba solamente de 2 a 4 por ciento, y, por fin, el 53 por ciento producía un interés inferior al 2 por ciento.

Tenemos en seguida la ventaja de poder erigir una gran central hidroeléctrica, en muy corto tiempo, lo que no sucede para llegar a una gran explotación carbonífera en una nueva mina, y por fin, la posibilidad de disponer de una energía que sale costando una suma muy pequeña cuando se ha amortizado una buena parte del capital del primer establecimiento. En las minas de carbón, por el contrario, a medida que se profundizan las explotaciones, se encarece el costo de cada tonelada. Sin contar con que después de la guerra el encarecimiento de la vida tendrá una marcada influencia en el costo de explotación del carbón de un modo permanente.

Todas estas razones concurren para estimar cada día en más el valor que representa la energía mecánica, de los saltos de agua.

En países desprovistos de carbón mineral, como Suiza y Suecia, se ha decidido la electrificación de sus ferrocarriles, operación estimada en 750 millones de francos para el primero de los nombrados, en la actualidad. En el segundo ya funciona uno de los ferrocarriles eléctricos más importante del mundo, por el tonelaje de minerales que transporta. Es el que une las minas de hierro de Gellivare y Kiruna, con el puerto de Narvik, situado en Noruega. La parte electrificada tiene 129 kilómetros y llega a la frontera noruega, a Riksgraensen. El ferrocarril transporta de 3 a 3.5 millones de toneladas de minerales al año. El costo de la electrificación fué de 21.225,000 coronas (1 corona es igual a 1.39 franco). Las economías anuales que se realizan, calculando el carbón al precio que tenía antes de la guerra, resultan iguales a 341,000 coronas anuales. Por supuesto que, con los precios actuales, esta suma debe haberse multiplicado muchas veces.

Fuera de esta aplicación tan importante de la electricidad para nuestros ferrocarriles, deberíamos considerar el inmenso beneficio que se podría obtener de su aplicación a las grandes industrias electro-químicas y metalúrgicas. El mercado de estos productos no sería solamente el de Chile, sino el mundo entero. Todos sabemos que las fuerzas hidráulicas de la Noruega se han destinado en gran parte a estas aplicaciones y que capitales internacionales se han invertido en diversos ramos. Existen solamente cuatrocientos mil caballos destinados a la producción de ácido nítrico sintético. Otras fuerzas importantes se dedican a la obtención del carburo de calcio, de la soda, del aluminio, etc.

Además de las industrias de los transportes y las electro-químicas y metalúrgicas, debemos tomar en cuenta la colosal influencia que tendría la energía eléctrica barata sobre la industria manufacturera, la industria minera y la agricultura. Esta posibilidad nos abriría las puertas para tener una industria diez veces superior a la que tenemos hoy, sin aumentar el número de brazos. Y ésta no es una simple afirmación gratuita.

Un escritor inglés, Ellis Barker, ha probado que la eficacia del obrero norteamericano empleado en la industria manufacturera es triple de la del obrero inglés, por el hecho de emplear triple fuerza mecánica en sus maquinarias, y hace extensiva esta conclusión a la industria de los transportes, de las minas y de la agricultura. De manera que saca la deducción de que, por el hecho de "americanizar" las industrias británicas, el Reino Unido puede ver triplicada su riqueza y sus entradas anuales o sea ver pasar las cifras de 15,000.000,000 de libras esterlinas y 2,500.000,000 de libras esterlinas, que representaban la riqueza y la entrada anual al estallar la guerra, a las cifras de 45,000.000,000 de libras esterlinas y 7,500.000,000 de libras esterlinas.

Este proceso de americanización de las industrias ha empezado ya durante la guerra. El país, agrega el escritor citado, está por consiguiente más rico que antes de la guerra y ésta es la explicación de cómo los contribuyentes han podido fácilmente proporcionar las sumas gigantescas que han exigido las finanzas de la guerra.

Como nuestra utilería mecánica está infinitamente por debajo de la de Gran Bretaña, se comprende que no es exagerado ni aventurado suponer que podemos aumentar la eficacia de nuestros obreros diez veces más que la que hoy tienen en la industria manufacturera. Se observará que no hay conveniencia en realizar este propósito antes de contar con los mercados. Es cierto. Por este motivo debemos dedicar la mayor atención a los tratados comerciales y al perfeccionamiento de los medios de transporte.

En otro artículo insistiré en las ventajas que puede proporcionar la electrificación de los ferrocarriles y el abastecimiento de las grandes ciudades con energía eléctrica barata para disminuir los costos de producción.

J. G. M

Increíble...!

Acabo de leer en letras de molde, que la Comisión Pro-Monumento Lastarria ha resuelto encargar a un artista extranjero la efigie que ha de inmortalizar en el bronce la silueta del primer pensador chileno del siglo XIX. Necesito la confirmación oficial de esta noticia, para resignarme a creer que se pueda cometer una "barbaridad tan escandalosa" en un país cuyos escultores han ido a triunfar a Europa para sucumbir más tarde ante la indiferencia y el olvido de sus compatriotas.

Nadie es profeta en su tierra, ni menos escultor en Chile. El maleficio de un proverbio hijo de la amarga experiencia del genio en su peregrinación al través de las edades, se extiende cada vez más en este pueblo que se independizó para tener una bandera y una historia, pero que en sus actividades principales se conformó dócilmente con seguir siendo una factoría extranjera.

De modo que mientras un Córdova triunfa en Buenos Aires, en un concurso para el monumento a O'Higgins, ni él ni sus colegas ni toda la generación de escultores de talento que casi se mueren de hambre en Chile, tienen derecho para competir aquí por la gloria y por el bienestar.

¡Qué sacamos con tener a un Lagarrigue, a un Arias, a un González, a tanto hombre de genio que estudia año tras año en medio de la indiferencia general, si cada vez que se trata de levantar un monumento nos dirigimos servilmente a una firma extranjera para que nos haga una estatua barata?

Y el triunfador europeo que tiene mucho que hacer y que gana mucho dinero, generalmente nos envía un monumento para Sud-América... cuando no lo hace cualquiera de sus discípulos más aprovechados.

Preferimos así tener obras de pacotilla con tal de que lleven una marca de fábrica de renombre universal, antes que estimular a los esforzados luchadores del arte y del pensamiento chilenos. Pero si algún propagandista extranjero nos llama bárbaros y nos enrostra nuestro atraso en estas nobles actividades, entonces sí que la protesta nacional rompe en un impulso incontenible todos sus diques.

Me figuro a don José Victorino Lastarria recibiendo la noticia de que su glorificación será el pretexto de un desaire a tanto chileno esforzado, penetrándose de que los hijos de esta tierra, cuyos prejuicios coloniales tanto censuró, han sido capaces de tomar su nombre para preferir hasta a un fabricante de santos de bulto y de mal gusto, con tal que lleve un apellido ultramarino, antes que a un ciudadano que ha pasado la vida entera combatiendo con los destellos de su cerebro, este extranjerismo a todo trance que nos deprime y que nos atrasa hasta lo indecible. Creo que el gran filósofo, jurisconsulto e historiador sería capaz de bajarse de ese pedestal erigido por manos indiferentes y metalizadas!

SAINT-CLAIR.

Las manifestaciones estudiantiles

Hemos recibido del presidente de la Federación de Estudiantes don Santiago Labarca, la siguiente carta:

"Señor Director:

Del artículo "Dejemos dormir al general", que firma Saint Clair, y publicado en "La Nación", de ayer, se desprende que los estudiantes en la manifestación que verificaron el Lunes en la noche, destrozaron los vidrios de la residencia del general señor Bari, y profirieron imprecaciones inconvenientes. Como creo que esas afirmaciones se deben a la falta de conocimiento de los hechos, agradecería al señor Director publicara la rectificación del caso.

El incidente ocurrido se debió a que un volador disparado por mano inexperta dió en una cornisa de la casa del señor general, sin causar ningún daño. Por lo demás, una comisión de estudiantes se acercó hoy a la casa del señor Bari a darle amplias satisfacciones.

Por último, debo manifestarle que los desfiles se verificaron con la mayor compostura y orden.

Saluda al señor Director.

S. LABARCA L.,
Presidente de la Federación de Estudiantes de Chile

Sobre un juicio crítico

"Santiago, 8 de Octubre de 1918.— Señor don Ricardo Dávila.—Presente.

Mi querido amigo: Gracias por los benévolos conceptos que le ha merecido mi opúsculo de Literatura Chilena.

Si hubiera conversado personalmente con usted antes, no habría usted hecho seguramente algunas de las observaciones que aparecen en su crítica.

Dice usted que el libro es demasiado conciso y que se han omitido en él algunos géneros literarios y varios de los escritores importantes.

En la advertencia preliminar se declara que la obrita va encaminada solamente a prestar servicios a los estudiantes del 6.o año de humanidades, evitándoles la enojosa tarea de sacar apuntes, y que su brevedad se explica por la escasez del tiempo que se dedica para este estudio.

Si no se habla en él de la oratoria sagrada, es porque no la consulta el programa respectivo. Por lo demás, al tratar de cada escritor, se indican los géneros que cultivó.

Por el mismo motivo anterior, no aparecen los autores que usted echa de menos. Además, sólo se habla de los fallecidos.

En cuanto al señor Isidoro Errázuriz, ha sido mencionado en la reseña del periodismo, en la cual se hace alusión a los otros géneros en que sobresalió. No lo estudiamos detalladamente porque sus artículos y sus discursos parlamentarios no despiertan gran interés en los niños. He preferido agregar otros escritores que, a mi juicio, hacían más falta.

Se han hecho las biografías concisas, siguiendo la norma de no cargar al alumno con pormenores que se olvidan fácilmente. Se ha juzgado más racional dar sólo las notas salientes de la vida de cada autor, a fin de dejar a los estudiantes más tiempo para ocuparse en la lectura de las obras recomendadas y que se tratan en las clases. Más vale darse cuenta, a mi entender, de una o más producciones completas de un autor que aprender detalles que no se recuerdan al dejar el colegio. Por otra parte, en el estudio de las obras, el profesor hace notar las tendencias de cada autor, relacionadas en lo posible con los hechos culminantes de su modo de vivir.

Estoy lisonjeado por el éxito de este libro. Creí que iba a pasar inadvertido como unas simples apuntaciones publicadas con un fin pedagógico. Alentado por el recibimiento, tengo el propósito de agregarle en la próxima edición los géneros y los autores que no trata el programa. Así se le cumplirá el buen deseo que usted formula y haré de este modo una nueva obra literaria, en vez de un breve apunte pedagógico encerrado en los estrechos límites de un programa escolar.

Le aprieta afectuosamente la mano su amigo.— **Samuel Lillo.**"

Casas en Arriendo

Entre otras, tenemos las siguientes:

MONEDA.—Esquina de Amunátegui, bajos con un gran hall, 10 habitaciones, algunas con parquet, numerosas dependencias, 2 patios, luz eléctrica, 2 piezas de baño, garage, puerta falsa, etc.

Canon: $ 1,100

COMPAÑIA. — Espléndidos altos, muy central, con 11 habitaciones fuera de dependencias, hall, patio en altos, calefacción, luz eléctrica, pieza de baño, anchas galerías, etc.

Canon: $ 1,000

COMPAÑIA, — Frente a Plaza Brasil, bajos, recién refaccionados, 11 piezas, fuera dependencias, pieza de baño, luz eléctrica, gas, 3 patios, etc.

Canon: $ 600

AV. ESPAÑA.— Bajos, 8 piezas fuera dependencias, hall, luz eléctrica, patio con jardín, garage, etc.

Canon: $ 500

Freudenburg & Balmaceda
330 — MORANDE — 330

ALAMBRE NEGRO
NÚMERO 14
PARA PASTO
- OFRECEN -
GRACE y Cía., Chile
SOCIEDAD ANONIMA
HUERFANOS 1087, Santiago

POLITICA

HOY SE REUNEN LOS DIPUTADOS LIBERALES Y MAÑANA, LOS RADICALES

SE REELIGIRA LA ACTUAL MESA DE LA CAMARA

AYER REANUDO SUS FUNCIONES LA COMISION MIXTA

EL PARTIDO NACIONALISTA REELIGE SU MESA DIRECTIVA

Comisión Mixta de Presupuestos

Presidida por el señor Armando Quezada, se reunió en la tarde de ayer la Comisión Mixta de Presupuestos. Asistieron, además del presidente, los senadores señores: Echenique, Edwards, Freire y Gatica, y los diputados señores Arancibia Laso, Claro Lastarria, Errázuriz Tagle, Guzmán Moreno, Herrera Lira, O'Ryan y Silva Somarriva.

Despachó las nueve primeras partidas del presupuesto correspondiente al Ministerio de Hacienda; secretaría, Tribunal de Cuentas, Dirección de Contabilidad, Casa de Moneda, Dirección del Teroso, Tesorerías, Aduanas, Dirección General de Impuestos y Dirección General de Especies Valoradas.

Quedó pendiente la partida 10.a, Defensa Fiscal.

Diputados Liberales

En la tarde de hoy se reunirán los diputados liberales, con el objeto de ocuparse entre otros asuntos de la designación del primer vice-presidente de la Cámara y de la recepción ministerial.

Se nos informa que será reelegido para aquel cargo el diputado por Valparaíso y Casablanca señor Bermúdez.

Con motivo de esta reunión, circula la siguiente invitación

"El Comité Parlamentario del Partido Liberal ruega a' Ud., se sirva concurrir a una reunión que se efectuará mañana Miércoles 9 del presente, a las 17 horas, en una de las Salas de la Secretaría de la Cámara, con el objeto de tratar asuntos de actualidad.

Santiago, 8 de Octubre de 1918.

Parlamentarios radicales

El Comité parlamentario Radical ha enviado, la siguiente citación a sus correligionarios.

"Ponemos en conocimiento que los diputados radicales se reunirán el Jueves 10 del corriente a las 15 horas (3 P. M.) en la Secretaría de la Cámara con el objeto de elegir Presidente y Comité. Santiago, 8 de Octubre de 1918".

Según nuestras informaciones, se reelegirá presidente de la Cámara, al actual señor don Alejandro Rosselot, no obstante los deseos de este caballero de declinar ese elevado cargo.

El actual comité será también reelegido.

Mesa de la Cámara

Se nos dice que la Representación Demócrata reelegirá para segundo vice-presidente de la Cámara al diputado por Valdivia señor Nolasco Cárdenas.

De manera, pues, que la Mesa quedará compuesta por los señores: Rosselot, Bermúdez y Cárdenas.

Partido Nacionalista

En sesión celebrada ayer, el Directorio de este partido eligió la siguiente mesa directiva:

Presidente, don Guillermo Subercaseaux; Vice-presidente, don Francisco A. Encina; secretarios, don Emilio Valdivieso Valdés y don Luis Galdames; tesorero, don Alfredo Johnson Gana.

Asamblea Radical

El Lunes último se reunió en el Club Radical, a la hora designada, la Comisión encargada de estudiar las reformas que convenga introducir en el programa del Partido.

Asistieron los delegados señores don Jorge Hunneus Gana, don Darío Salazar, don Eduardo Vera Yanattiz, y don Luis Constenla y los señores Evaristo Molina y don Rudecindo Salas Mora.

Se constituyó la Comisión, eligiéndose presidente a don Jorge Huneeus y secretarios a los señores Constenla y Vera Yanattiz.

Se discutió ampliamente la idea de clasificar en forma metódica las doctrinas que informan el programa del Partido Radical, acordándose que la Comisión redacte un proyecto en que se condensen los principios fundamentales del Partido, subdividiendo las materias para que sirvan de base a la aplicación práctica de esos principios.

Se acordó también invitar a los convencionales de otras asambleas que residan en Santiago para que concurran a las reuniones de esta Comisión.

Finalmente quedó acordado celebrar sesión todos los Lunes, a las 18.30 horas, en el Club Radical, Ahumada 242.

Comisiones permanentes

Para hoy a las 16 horas (4 de la tarde) está citada la Comisión de Hacienda de la Cámara de Diputados.

En el curso de la presente semana, se reunirán otras comisiones de carácter permanente.

Directorio Jeneral Demócrata

Anoche celebró sesión el Directorio General Demócrata, presidido por el señor Juan Araya E., con asistencia del diputado señor O'Ryan, y numerosos directores.

Se dió cuenta de una nota de los directores de los partidos Radical y Demócrata de Quillota, solicitando la Gobernación del departamento para el primero y la Prefectura para el segundo.

De una nota del personal de movilización de la aduana de Antofagasta, felicitando al Directorio General y a la Representación Parlamentaria, del Partido, por haber obtenido éxito en las gestiones que les encomendara ante el Gobierno.

De una nota del directorio de la Agrupación de Concepción, dando cuenta detallada de las razones que lo obligaron a pactar con los conservadores en el Gobierno Local. Se acordó publicar la nota.

El secretario de la Agrupación de Maipo, pidió el amparo del Directorio General contra los abusos que la policía comunal comete contra los correligionarios de esa comuna.

Próxima manifestación

El Centro de Propaganda Radical ha acordado festejar con una comida a su ex-presidente don Armando Labra Carvajal, con motivo de su designación como Cónsul General en Portugal, y de su próxima partida.

Han subscripto ya la lista de adhesión los señores: Guillermo Labarca Hubertson, Luis Constenla, Julio Molina, Darío Salazar, Rudecindo Salas Mora, Agustín Vigorena, Eduardo Vera Yanattiz, Jorge Roldán, Ernesto Barril Infante, Fernando Soto Aguilar, Isauro Torres, Dr. Arturo Barraza, Carlos Mira, Ulises Vergara, Humberto Arancibia y Manuel Aguilera.

"Cuna de Cóndores"
Por Mariano Latorre

¡UN TRIUNFO EN LA LITERATURA CHILENA! acaba de aparecer. Grandemente elogiada ayer por **"El Mercurio"** (Omer Emeth).

3 pesos (Provincias: **$ 3.30**)
Librería Zamorano y Caperán
Compañía 1015-1019. Casilla 362

CARLOS GONZALEZ MIRANDA
ANTOFAGASTA
Agente General de "La Nación" de Santiago

Se ofrece como agente o representante en esta provincia, de diarios, revistas u obras publicadas dentro y fuera del país.

PARTIDO LIBERAL

Centro Liberal.—Antenoche celebró sesión esta institución política presidida por don José Maza, con gran asistencia de socios y del secretario don Osvaldo Fuenzalida Correa.

Leída y aprobada el acta de la sesión anterior, se dió cuenta:

De una nota de la Asamblea Liberal de Pitrufquén, en la cual solicita el apoyo del Centro para que no se cambie de su puesto al Gobernador de Villarrica;

De una nota de la Federación Obrera de Chile en la cual solicita que el Centro designe dos delegados para que integren un comité pro abaratamiento de los artículos de primera necesidad; y

De una solicitud de admisión presentada por don Emilio Zañartu Eguiguren, la que pasó a la respectiva comisión para su informe.

Prestó la promesa de estilo, quedando incorporado al Centro el señor Pedro Ortiz Muñoz.

El señor Presidente dió cuenta del sensible fallecimiento del consocio don José Matte Hurtado y pidió que se dejara constancia en el acta del sentimiento con que el Centro ha visto el desaparecimiento de este distinguido correligionario y que se enviara una nota de pésame a la familia. Ambas indicaciones fueron aprobadas por unanimidad.

En la orden del día continuó el debate sobre precedencia del matrimonio civil a la ceremonia religiosa.

Usó extensamente de la palabra don Tomás Ramírez Frías, quien defendió el proyecto presentado al respecto por la representación parlamentaria del Partido Liberal. Hizo diferentes argumentaciones tendientes a probar que los cargos que en el Centro y en la prensa se han hecho a dicho proyecto no tienen en realidad razón de ser, pues, en su concepto, dicho proyecto es ampliamente liberal y no está en nada en contraposición con el programa del Partido Liberal.

Por lo avanzado de la hora, se acordó continuar este debate en la orden del día de la próxima sesión, quedando inscripto en primer lugar, para refutar las argumentaciones del señor Ramírez, don Domingo Matte Larraín.

En la hora de los incidentes, se puso en discusión la nota enviada por la Asamblea Liberal de Pitrufquén, acordándose, a indicación de don Tomás Ramírez Frías, transcribir dicha nota a la dirección del Partido.

Respecto a la nota enviada por la Federación Obrera de Chile, se acordó facultar a la mesa para que designe dos delegados que representen al Centro en el Comité que, según dicha nota, se formará.

A continuación, el señor Presidente propuso a la consideración del Centro el siguiente voto, que fué aprobado:

"En vista de las peticiones, de diversos organismos políticos, que se han recibido para que el Centro Liberal ejerza influencia a favor de determinadas personas a fin de que éstas obtengan puestos administrativos o políticos, el Centro acuerda contestar invariablemente esas peticiones, manifestando que el ejercicio de esas influencias está fuera de los fines que la institución se propone, por cuyo motivo no puede acceder a ellas y se limitará a transcribir las comunicaciones a la Dirección del Partido".

A continuación se entró a tratar de actualidad política. El señor Osvaldo Fuenzalida propuso el siguiente voto que fué aprobado por aclamación:

"El Centro Liberal acuerda manifestar su más franca adhesión "al programa de trabajo, esbozado "en la prensa, por el nuevo presidente del Partido Liberal señor "don José María Valderrama y se "felicita de la exaltación de este "caballero y de los señores Yáñez "y Aldunate a la dirección del Partido".

Finalmente se aprobó el siguiente voto propuesto por los señores Domingo Matte Larraín y Osvaldo Fuenzalida Correa:

"Considerando:

"Que la precedencia del matrimonio civil a la ceremonia religiosa "es una antigua aspiración del Partido Liberal;

"Que esta reforma es uno de los "puntos de programa de la actual "combinación de Gobierno;

"Que la facultad de dictar leyes "encaminadas a modificar el régimen legal existente en el país es "inherente a la soberanía nacional;

"El Centro Liberal acuerda: Tomar nota de que la intervención "del Excmo. Nuncio Apostólico en "este asunto envuelve el reconocimiento de la conveniencia social "de implantar dicha reforma y ha "dejado establecido que en nada "atenta al dogma religioso; y protesta de esa intervención en cuanto pudiera significar un atentado "contra la integridad de la soberanía nacional".

Por lo avanzado de la hora se acordó dejar pendientes para la próxima sesión algunas indicaciones formuladas en el curso de la sesión y el voto formulado en la sesión anterior por el señor Escobar sobre los barcos alemanes.

Asamblea Liberal.—Para hoy, a las 21.30 horas (9.30 P. M.) se ha citado a sesión a los miembros de la Asamblea Liberal.

Se nos ha rogado encarecer la asistencia, pues esta sesión se celebrará con el número de asambleístas que concurra, por ser segunda citación.

PARTIDO RADICAL

Centro Radical.—El señor Alejandro Iriarte Millán dará mañana una conferencia en esta institución político sobre "El problema del trabajo".

PARTIDO DEMOCRATA

Centro Demócrata.—Se ha citado a sesión ordinaria a los miembros de este Centro de propaganda democrática, para mañana Jueves a las 21 horas (9 P. M.) en el local de costumbre, Rosas número 1049.

Debiendo tratarse en esta reunión asuntos de importancia, se encarece la asistencia a los socios. Se invita también a los correligionarios que pertenecen a los diversos centros de propaganda comunales, pues se pondrá en discusión un asunto que les interesa directamente.

La Vanguardia Demócrata.—Se ha citado a sesión ordinaria a los miembros de esta institución de propaganda democrática, para el Viernes 11 del corriente, a las 21 horas (9 P. M.) en el local de costumbre, San Pablo 1238.

Debiendo tratarse en esta reunión asuntos de verdadera importancia para la buena marcha de la institución, se encarece la asistencia.

También se recomienda no faltar a los señores Guillermo M. Bañados, Juan B. Martínez, Artemio Gutiérrez, Nicasio Retamales, Diego Escanilla, Pedro Pablo Jorquera, Luis Silva, Carlos Molina, Alejandro Morales, Alejandro Barañao, Exequiel Jiménez, Luis E. Rojas, Manuel Guerra, Guillermo Vieyra y Moisés Montenegro.

NECESITO
CON URGENCIA

Muy buenas casas-quintas en Providencia, Ñuñoa, Pedro de Valdivia.
Arrendatarios muy solventes.

Canon: de $ 200 a $ 1,000

ALQUILO:

DIECIOCHO.— Magnífica casa en altos con 4 dormitorios, instalación completa de baño, amoblado con todo confort.

Canon $ 500

ECHAURREN. — Boxes para automóviles, muy espaciosos, en Garage recién construido, consultándose todas las exigencias modernas.

Canon: de 35 a 50 pesos

REPUBLICA. — Dos chalecitos modernos con toda clase de comodidades.

Canon: 250 y 300 pesos

REPUBLICA. — En segunda cuadra, cómoda casa en altos.

Canon: $ 550

MAESTRANZA. — Espléndida casa en bajos, 12 piezas y dependencias.

Canon: $ 400

CARLOS OSSANDON B.
1080 — HUERFANOS — 1080

ACEITES y GRASAS LUBRICANTES
DE SUPERIOR CALIDAD
y Aceite Especial para Automóviles
OFRECE:
FUNDICION LIBERTAD
LIBERTAD 53-58

LINGUE

ESPECIAL PARA MUEBLES Y PARQUETS
GRAN EXISTENCIA

OFRECEN

Santiago, Delicias 2827 :: **ALONSO Y DIEZ** :: Pitrufquén 43

LINGUE

Confecciones para Señoras

VENTA EXCEPCIONAL DE LOS ULTIMOS MODELO

UN SURTIDO de vestidos en "lainage" de fantasía, adornados de organdí o paño bordado. Paletoes en sarga de lana negra y de color, todos los talles.. .. $ **49.**

UN SURTIDO de trajes sastre en lanas de fantasía y en sarga de lana azul marino. Paletoes en gabardina inglesa, gris y cáscara, todos los talles.. .. .. $ **69.**

UN SURTIDO de vestidos en paño de seda, y de paletoes en satín y otomán de seda negra y azul marino.. ... ... $ **75.**

UN SURTIDO de paletoes en sarga pura lana, lindos adornos. Vestidos en sarga pura lana, corte derecho, adornados de organdí y cinturón de charol, todos los talles.. .. .. $ **79.**

UN SURTIDO de vestidos en paño de seda negra, y de paletoes en muaré negros de seda, adornados de bordados y gros negro; modelos diversos... ... . $ **85.**

VESTIDOS en sarga pura lana negra o azul marino y combinación de pequeños plegados, corte derecho, cuello y bocamangas en jersey bordado; todos los talles... ... ... $ **90.**

TRAJES SASTRE en sarga pura lana negra o azul marino, con chaleco en paño de color, a cuadritos o en seda negra, chaqueta forrada en polonesa; todos los talles... ... ... $ **95.**

VESTIDOS en "lainage", colores diversos, corte derecho de última moda, chaleco en jersey con botones de nácar, para señoritas, talles 36 al 42... ... ... $ **65.**

PARA NIÑAS

UN SURTIDO en vestidos para niñitas en tela de hilo, adornados de bonitos pespuntes, colores diversos, para edad de 4 a 6 años. ... ... $ **9.90**

UN SURTIDO de vestidos en velo de hilo rayado, crespón de fantasía, plumeties y nansouk, adornados de recortes, gran variedad de modelos, para edad de 6 a 13 años.. .. .. $ **19.50**

UN SURTIDO de paletoes en paño de un color o de fantasía y en gabardina de fantasía. Vestidos en "lainage", colores diversos; para edad de 5 a 13 años.. $ **29.**

Dados los altos precios que hoy alcanzan las materias primas. nuestra distinguida clientela se convencerá de que los artículos aquí anunciados. constituyen verdaderas oportunidades

CASA FRANCESA

9-j

PATENTES de INVENCION

Al Ministerio de Industria y Obras Públicas se han presentado los siguientes inventores solicitando del Supremo Gobierno patente de privilegio por los inventos que se indican:

Don Aquiles Talavera, para "Un nuevo sistema de reclame comercial aplicable a la venta de vinos embotellados".

Don Santiago Orchard, para "Un aparato destinado a decantar y sedimentar líquidos y a lavar borras, aplicable a la lexiviación de minerales y de sales en general".

Don Angel Custodio Vidaurre, para "Mejoras en los sistemas de elaboración del salitre".

El señor Henri Vincent Adam, para "Un aparato automático para pesar especies y especialmente líquidos".

El señor Alexander Thomas Stuart, para "Unas mejoras en electrodos destinados a procedimientos electrolíticos".

En cumplimiento de las disposiciones supremas reglamentarias de las patentes de invención se da el presente aviso, y se previene al público que las oposiciones de los que se consideren perjudicados en sus derechos se aceptarán en esta Oficina durante 30 días, a contar desde esta fecha.

Santiago, 4 de Octubre de 1918.

El Jefe de la Oficina de Patentes de Invención.

9-j

GRAND MOUSSEUX
Protocole
Victor Faure
La Cisterna

VICTOR FAURE remite a domicilio
CHAMPAGNE
Únicamente de 8 a 10 años de botella
LA CISTERNA — Estafeta "El Progreso"

Existencia: 150 mil botellas

DELICIAS 1936

¿Le faltan plumeros Y útiles de aseo?

Visite nuestra fábrica y los comprará a precios bajos. 10-j

Sociedades Anónimas

COMPAÑIA DE SALITRES y Ferrocarril de Agua Santa

JUNTA GENERAL

Por orden del Consejo Directivo, se cita a los señores accionistas a Junta General Ordinaria, para el Martes 15 de Octubre próximo, **A LAS 14 Y MEDIA HORAS**, en el Salón de la Bolsa Comercial, con el fin de darles cuenta de la Memoria y Balance del último semestre.

El registro de transferencia de acciones estará cerrado desde el Lunes 14 hasta el Lunes 21 de Octubre próximo, ambos días inclusive.

Valparaíso, Septiembre 29 de 1918.

Juan G. Scarle,
15-j Director-Gerente.

Compañía de Seguros - - Generales - -
LA MUNDIAL

Por acuerdo del Directorio, cito a los señores Accionistas a Junta General Extraordinaria, que tendrá lugar el Martes 15 de Octubre, a las 16 horas, en el local de la Compañía, calle Bandera 239, para acortar los plazos a que se refiere el Art. 4.o de los Estatutos, con el objeto de adquirir una propiedad raíz.

Carlos Mascaró Serrano,
Director-Gerente.

Santiago, 24 de Septiembre de 1918.

15-j

Cía. SALITRERA
MARIA TERESA

De acuerdo con lo dispuesto en el artículo 21 de los Estatutos, cítase a los señores Accionistas a junta general ordinaria para el Miércoles 16 del actual, a las 15 horas, en las oficinas situadas en calle Blanco N.o 853.

Valparaíso, 7 de Octubre de 1918.

15-j EL DIRECTORIO.

COMPAÑIA CHILENA DE TABACOS

DIVIDENDO PROVISORIO

Desde el 21 del actual se pagará a los señores accionistas, en el **BANCO ESPAÑOL DE CHILE**, un dividendo provisorio de $ 1.50 por acción.

El registro de accionistas quedará cerrado desde el 12 hasta el 21 del actual, ambos inclusive.

Valparaíso, 5 de Octubre de 1918.

EL DIRECTORIO.

Compañía de Salitres
DE ANTOFAGASTA

Dividendo N.o 137

De conformidad a lo acordado por el Consejo Directivo, se repartirá a los señores Accionistas un dividendo de

$ 5 por acción

pagaderos por el Banco de Chile en Valparaíso y Santiago desde el 10 de Octubre próximo.

El Registro de Accionistas permanecerá cerrado desde el 28 del presente hasta el 10 de Octubre inclusives.

Valparaíso, Septiembre 18 de 1918.

EL GERENTE.

NOTA.—A los accionistas que deseen modificar su dirección, para los efectos del cobro, se les ruega hacerlo antes del día 28 del actual.

3-10-j

Compañía Refinería de Azúcar de Penco

DIVIDENDO PROVISORIO

El dividendo acordado de 0 £ 6 ch. 3 d. por acción se pagará al cambio de 15 d., $ 5 moneda corriente, desde el 14 del presente, por el Banco de Chile en ésta y en Santiago.

El Registro de Accionistas permanecerá cerrado desde el 7 hasta el 14 del presente.

Valparaíso, Octubre 5 de 1918.

EL GERENTE.

19-j

Banco Popular

Fundado en 1887 para atender especialmente los intereses de las clases proletarias

Autorizado por decretos supremos de 19 de Octubre de 1887, 16 de Octubre de 1907 y 7 de Agosto de 1910

ESTABLECIDO EN SU PROPIEDAD, AHUMADA ESQUINA ALAMEDA

Capital autorizado . .	**$ 5.000,000**
Capital pagado . . .	**1.000,000**

Consejo Directivo:

Presidente: Alejandro Valdés Riesco.—Vice-presidente: José Santiago Muñoz B.

Consejeros

Julio D. Eastman, Guillermo Pereira L., Vicente García Huidobro, Carlos A. Infante

Gerente: Francisco A. Ceïla

Tasa de intereses:

A la vista y en cuenta corriente . . .	3 o/o anual
A tres meses plazo .	5 o/o "
A seis meses plazo .	7 o/o "
A doce meses plazo .	8 o/o "
En cuenta corriente por cantidades menores de $ 1,000 .	5 o/o "

BARCA "ALBERTO"

La barca española "Alberto" de 1,500 toneladas empezará a recibir carga para Buenos Aires desde el Lunes 7 del presente.

Por fletes dirigirse a

BORQUEZ BLANCO y Cía.
VALPARAISO, BLANCO 879

13-j

FABRICA DE ESPEJOS

Aviso a los señores fabricantes de muebles, dueños de mueblerías y particulares, que acabo de recibir un gran stock de cristales gruesos de todos tamaños; se hacen espejos y se biselan vidrios de todas formas y tamaños, talleres para grabar vidrios, fábrica de vitreaux en plomo y en bronce.

Antes de hacer sus compras consulten los precios en esta casa para convencerse.

VIDRIERIA ITALIANA
ESTEBAN DELL'ORTO
Depósito y Fábrica, San Francisco 251 — Casilla N.o 358. — Teléfono 1160 — ESTADO 149.

11-j.

Cerro San Cristóbal

PROPUESTAS PARA CONSTRUCCION DEL CAMINO

Se solicitan propuestas públicas para la construcción del camino de subida al Cerro San Cristóbal, por el lado poniente, en una extensión de mil metros lineales.

Las propuestas se abrirán ante la Comisión Ejecutiva del Cerro, en los salones de la Intendencia de la Provincia; el Martes 15 de Octubre, a las 14 h.

Las bases, antecedentes, planos, especificaciones, etc., pueden consultarse diariamente en la oficina de la Administración (Bellavista N.o 9), de 9 a 11.

EL SECRETARIO.

13-j

Salvitae

Disolvente del Acido Urico
Para Combatir el Reumatismo
Gota, Lumbago y Ciatica.

Compro

dos centrífugas para lavar azúcar

Dirijirse:

Casilla 1463

Juan Picó Miró

A. Prat 1328

Llegó por "Isla de Panay":

Vermouth Martini Rossi.
Coñac Domecq.
Jerez y Coñac Real Tesoro.
Anís Andaluz.
Sidra Gaitero.

Y gran variedad de Productos de España.

Almacén Picó
A. PRAT 1328

16-j

Mueblería Vienesa

AHUMADA N.o 5

Faltan pocos números para completar el **Primer Club de Muebles**, con pago de cinco pesos semanales.

También se venden con grandes facilidades de pago.

Ahumada 5. - Casilla 2635

X-8641-10-J

Hemos recibido un gran surtido de casimires ingleses de las renombradas Casas de FISHER, ELLISON MARTIN, RUSSELL, MACFARLANE, etc.

SASTRERIA
G. RUDDOFF
ESTADO 138

La Sastrería
L'AVENC
S. Antonio
334
ha recibido el nuevo surtido para Primavera y Verano.
15-j

DUCAL

VALDES PINO
EL MEJOR
OPORTO
al mejor precio
A. Melossi & Co.

10-j

Ferrocarriles del Estado

CONCURSO VISITADOR AYUDANTE

Se llama a concurso, de antecedentes y competencia, para proveer el puesto de Visitador Ayudante de la Sección Tracción y Maestranza de la Red Central Norte a cargo de la Maestranza de Ovalle, con renta de $ 8,000 anuales (grado 4.o y con derecho a casa).

Los interesados deberán inscribirse en las Oficinas del Departamento de Tracción y Maestranza, Agustinas N.o 1164, antes del 15 del presente.

13-j

Compañía Trasatlántica
DE BARCELONA

VAPORES-CORREOS ESPAÑOLES

Salida de Buenos Aires los días 2 y 12 de cada mes

AGENTES EN VALPARAISO:

PEREDA, MARTINEZ & CO.
COCHRANE 653. — CASILLA 898

SUB-AGENTE EN SANTIAGO:

JOSE MONSERRAT
BANDERA 188. — CASILLA 2170

C. S. A. V.

Compañía Sud-Americana de Vapores

VIAJES DIRECTOS Y RAPIDOS A CRISTOBAL EN 14 DIAS

Los siguientes vapores dotados de telegrafía inalámbrica sistema "MARCONI", saldrán para la ZONA DEL CANAL (CRISTOBAL):

Vapor **"PALENA"** capitán Mathias, el Miércoles 9 de Octubre a las 16 (antes 4 P. M.)

Vapor **"LIMARI"**, capitán Suárez, el Miércoles 9 de Octubre a las 16 horas (4 P. M.)

Harán escala en Coquimbo, Antofagasta, Iquique, Arica, Mollendo, Callao, Salaverry y Paita. Llegarán a Panamá el 23 y 30 de Octubre, atravesando el mismo día el canal hasta Cristóbal.

Tendrán espléndidas conexiones con vapores para Europa y con las lujosas naves de la United Fruit Co., que zarpan de Cristóbal para New York y New Orleans. En Antofagasta y Arica combinarán con los trenes internacionales a La Paz, que salen los días Sábados y Lunes a las 19.50 y 16 (antes 4 P. M.), respectivamente.

El vapor **"CACHAPOAL"**, capitán Gómez, con instalación de telegrafía inalámbrica sistema "MARCONI", saldrá para Eten e intermedios el Sábado 5 de Octubre a las 16 (4 P. M.) con escala en Coquimbo, Huasco, Caldera, Chañaral, Taltal, Antofagasta, Gatico, Tocopilla, Iquique, Caleta Buena, Pisagua, Arica, Ilo, Mollendo, Chala, Pisco, Tambo de Mora, Callao, Huacho, Supe, Huarmey, Casma, Samanco, Chimbote y Salaverry.

Valparaíso, Octubre 2 de 1918.

ONTERE PLAZA
Gerente.

AGENTE: Carlos Rogers, Bandera esquina de Moneda.— **SUB-AGENTES:** Santiago H. Spencer, Huérfanos 943.— Expreso Villalonga, Agustinas 848 y Compañía de Transportes Unidos, Estado esquina Delicias.

La Exposición de Automóviles y Aeroplanos

Mañana habrá una fiesta social a beneficio de las Créches

PRO-TRAVESÍA DE LA CORDILLERA

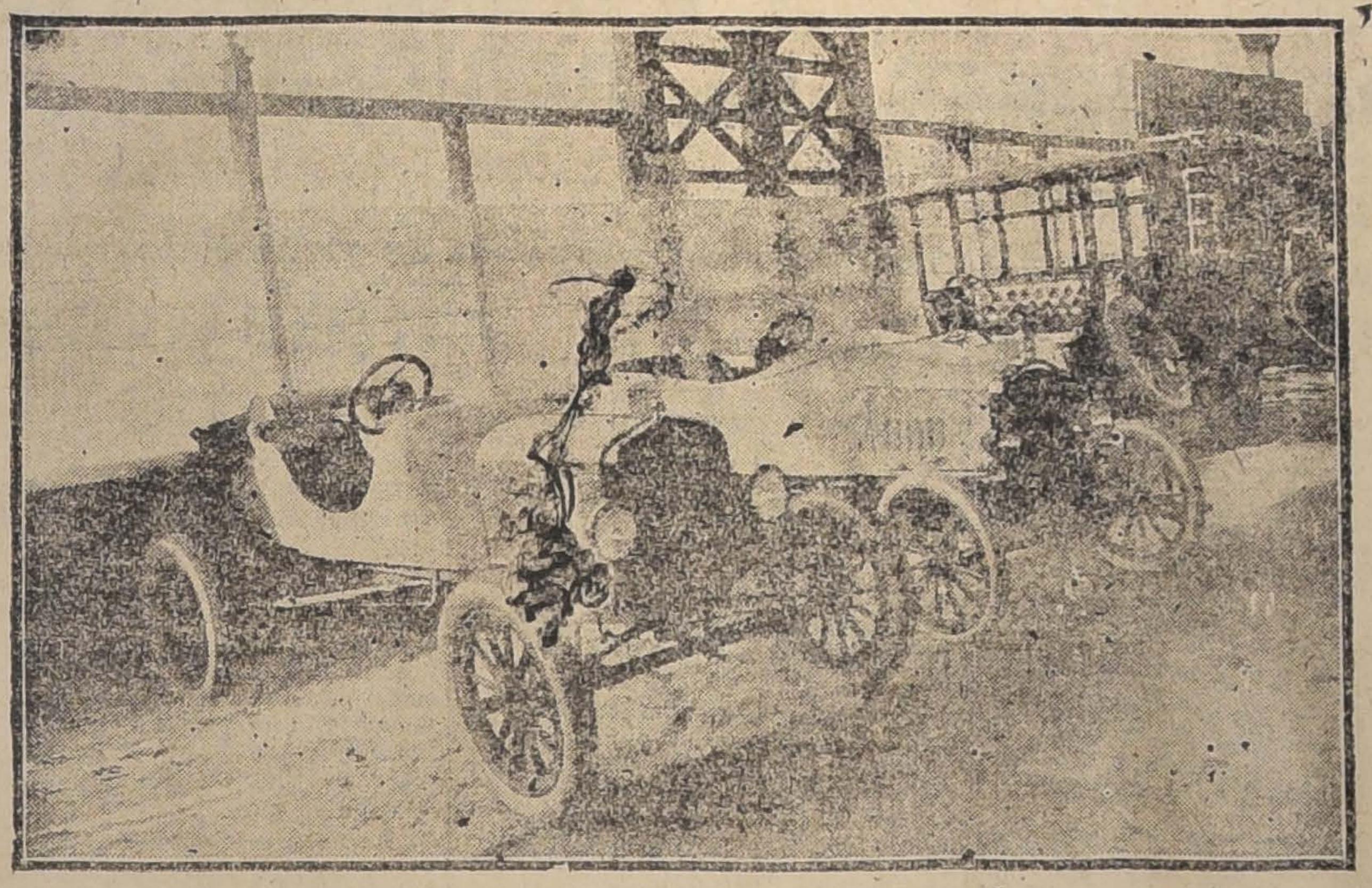

SPORT Y CAMION

Carrocerías inconclusas presentadas por I. Iturriaga y Cía., agentes para la venta del "Ford"

Desde la realización de la Exposición de Industrias Nacionales, celebrada en la Quinta Normal, no habíamos observado un mayor interés en el público por imponerse de los últimos adelantos que la industria ha alcanzado en el país, que el demostrado para acudir a la Exposición de Automóviles y Aeroplanos que se encuentra abierta en el Pabellón Centenario, en la Quinta Normal de Agricultura.

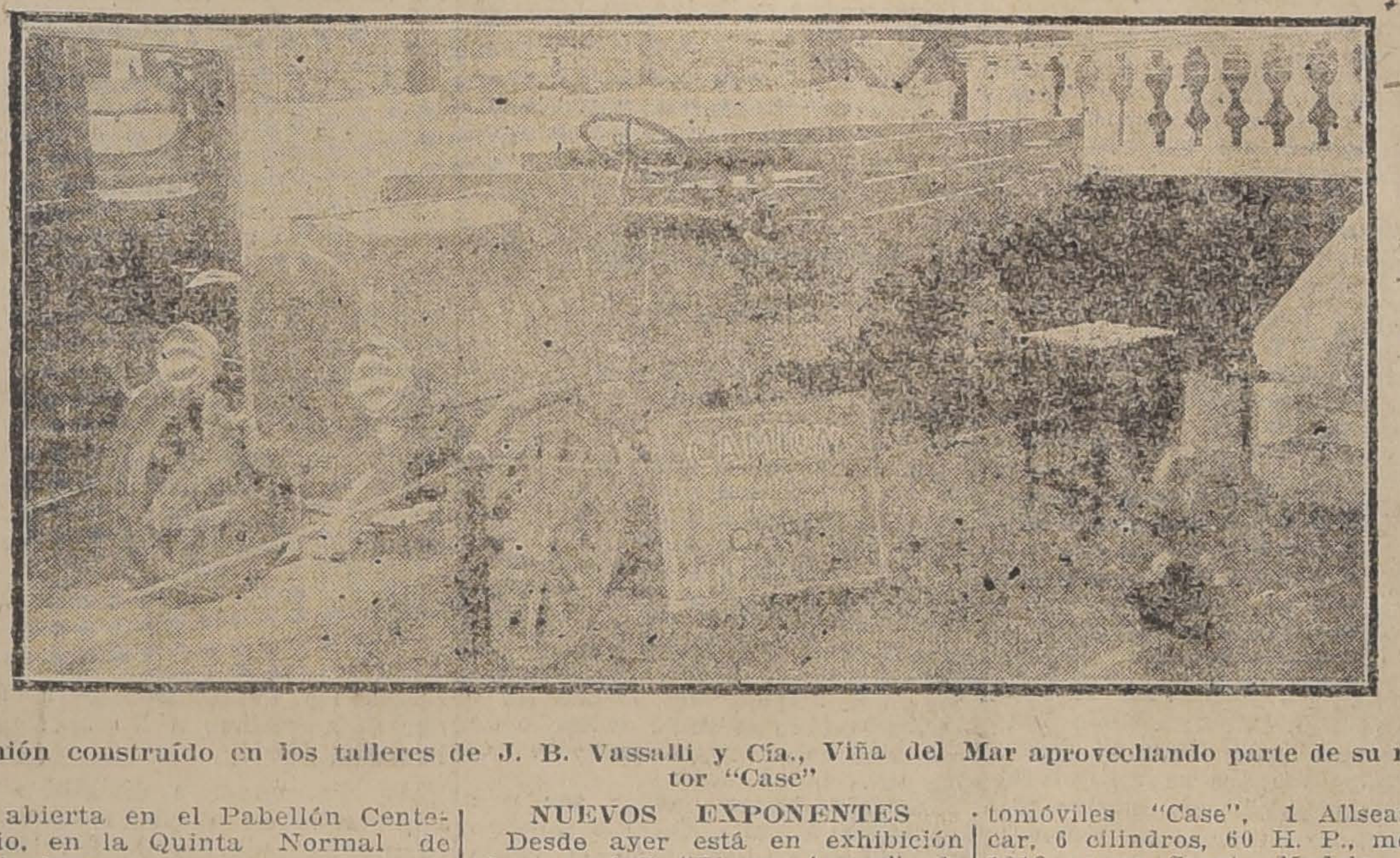

Camión construído en los talleres de J. B. Vassalli y Cía., Viña del Mar aprovechando parte de su motor "Case"

El entusiasmo por concurrir a una Exposición como ésta, llamada a orientar el criterio de todos los amantes del automovilismo, queda plenamente justificado si se toma en cuenta el gran desarrollo que ha alcanzado en nuestra capital esta rama del sport.

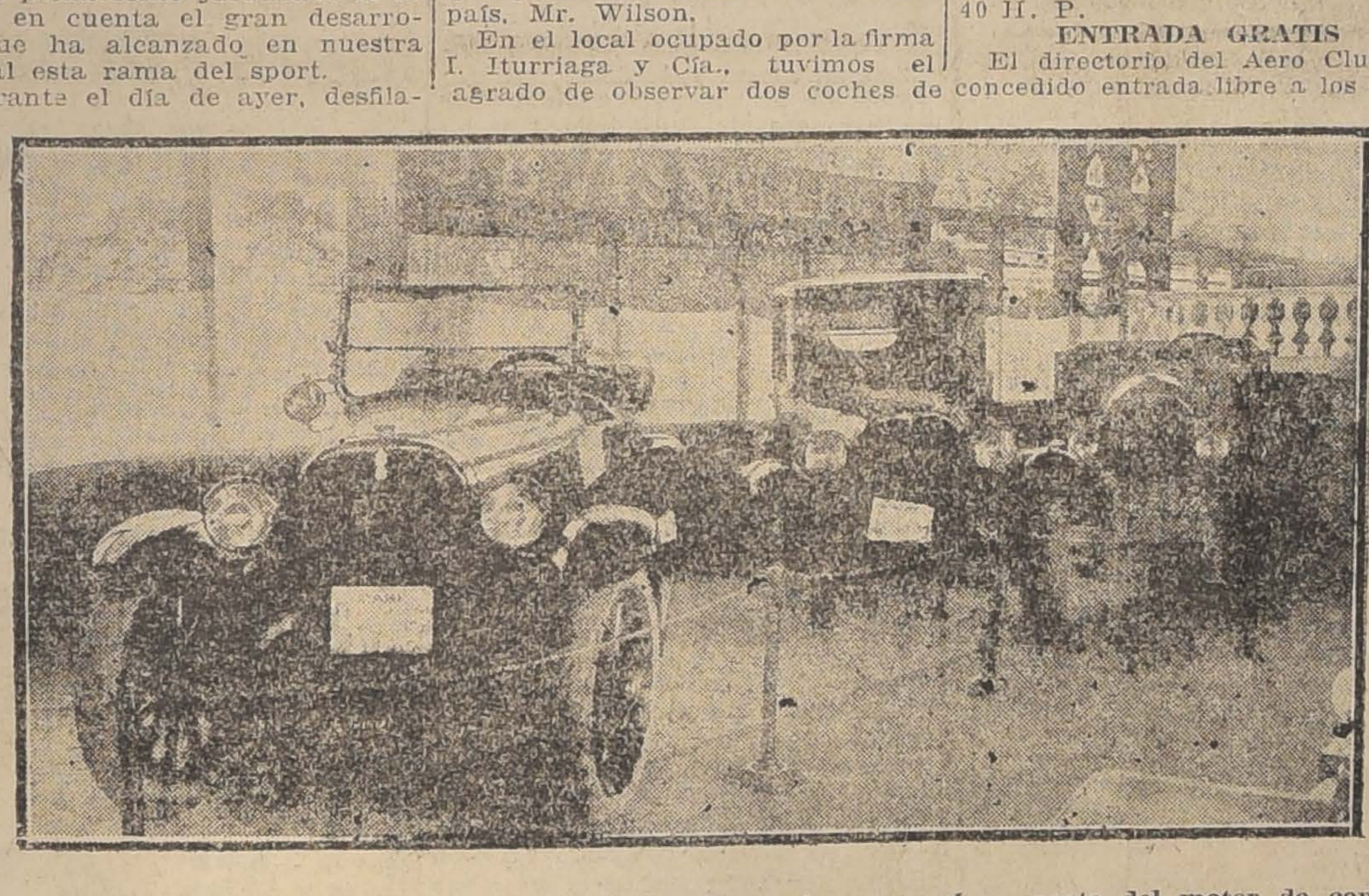

Allseasons car, Sport Modelo y Camion "Case", este último de carrocería y parte del motor de construcción nacional, presentados por J. B. Vassalli y Cía., Viña del Mar

Durante el día de ayer, desfilaron algunos centenares de personas por el salón de la Exposición, con el objeto de admirar todo el hermoso conjunto que representan las numerosas máquinas y útiles ahí expuestos.

A la hora del paseo social, fijado de 17.30 a 19.30, (5.30 a 7.30 P. M.), el local se vió por demás concurrido. Durante esas horas, una buena orquesta ejecuta todos los días algunos trozos musicales, y el aviador Fuentes efectúa atrevidos vuelos en su monoplano "Talcahuano", llevando pasajeros elegidos entre los asistentes que previamente se inscriben en boletería.

En las ascensiones de ayer, las señoritas Blanca y Sara Morandé Campino acompañaron al señor Fuentes en su aeroplano.

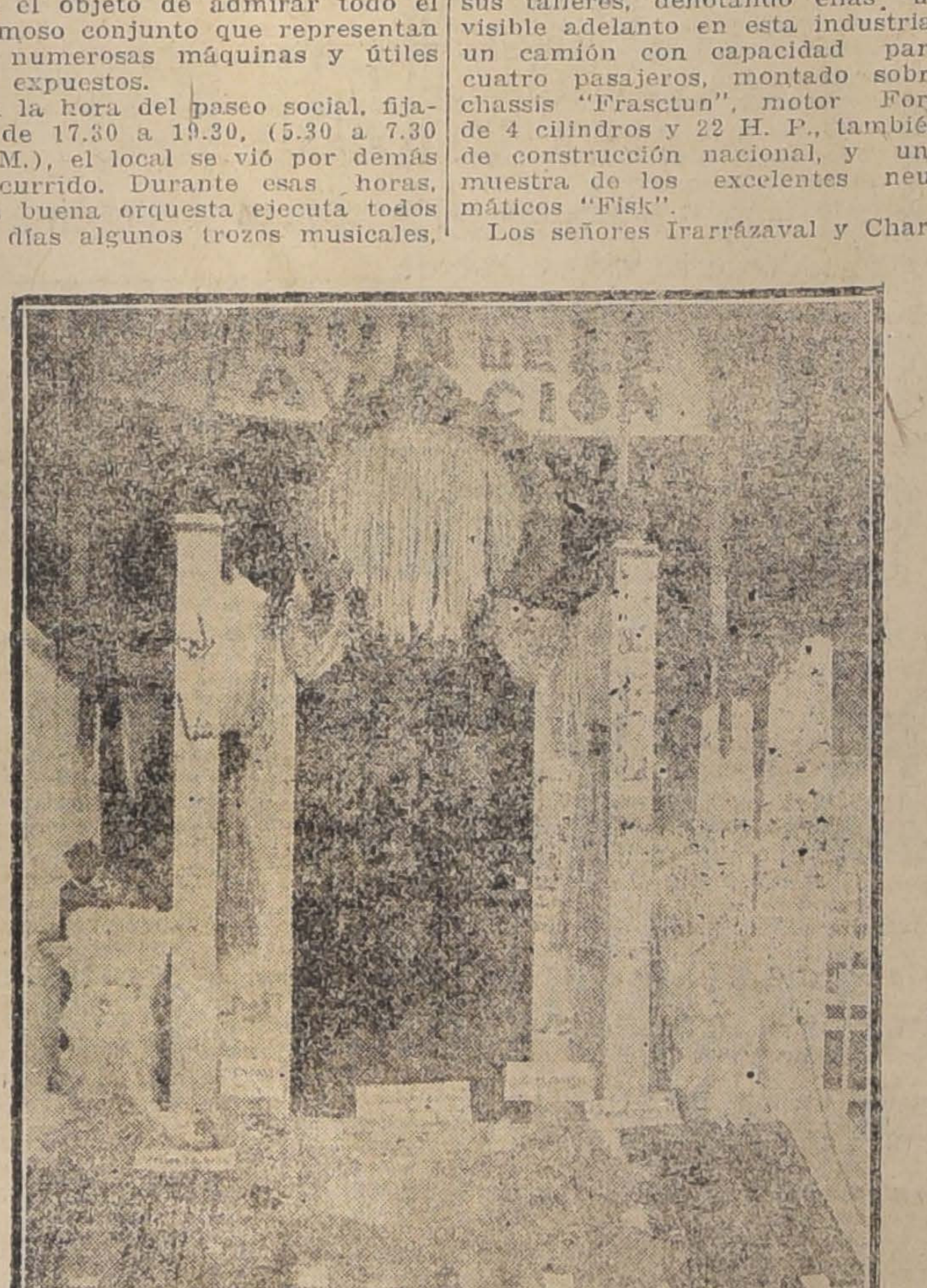

Pisos de Smirna para automóviles, fabricación de los señores Irarrázaval y Charlín

NUEVOS EXPONENTES

Desde ayer está en exhibición el automóvil "Pierce Arrow", de propiedad de la familia de nuestro ex-Embajador en Estados Unidos, señor Aldunate Bascuñán. Esta hermosa máquina es igual a las que posee el Presidente de dicho país, Mr. Wilson.

En el local ocupado por la firma I. Iturriaga y Cía., tuvimos el agrado de observar dos coches de sport, cuyas carrocerías aún inconclusas han sido construídas en sus talleres, denotando ellas un visible adelanto en esta industria; un camión con capacidad para cuatro pasajeros, montado sobre chassis "Frasctun", motor Ford de 4 cilindros y 22 H. P., también de construcción nacional, y una muestra de los excelentes neumáticos "Fisk".

Los señores Irarrázaval y Charlín presentan hermosos trabajos de pisos hechos a mano con lana de angora. Llaman la atención por su pintoresco aspecto los pisos para automóviles hechos de lanas de colores.

El Stand presentado por los señores J. B. Vassalli y Cía., de Viña del Mar, está adornado por dos hermosos modelos de los automóviles "Case", 1 Allseasons-car, 6 cilindros, 60 H. P., modelo 1918, y un Sport Modelo, de 4 asientos, 60 H. P., 6 cilindros tipo 1918; además, admiramos en él la espléndida construcción nacional de una carrocería y buena parte del motor de un camión de 40 H. P.

ENTRADA GRATIS

El directorio del Aero Club ha concedido entrada libre a los colegios que concurran en corporación de 9 a 11 horas, a fin de que nuestros educandos puedan imponerse de los adelantos alcanzados en dos ramos que merecen su especial predilección.

En la misma forma que los colegios podrán concurrir las brigadas de boy-scouts.

PROGRAMA DE HOY

Hoy, a las 17 h. (5 P. M.), el aviador Fuentes hará nuevas volaciones con apasajeros. Las personas que deseen volar, pueden inscribirse en la boletería de la Exposición de Automóviles y Aeroplanos, a cualquiera hora del día. El valor de la inscripción es de $ 100 para los caballeros y 50 pesos para las señoritas.

Two Step.

FIESTA A BENEFICIO DE LAS CRECHES

Mañana Jueves en la tarde la Sociedad de las Creches realizará una interesante fiesta social en el local de la Exposición, figurando en el atrayente programa un thé dansant, y algunos números novedosos que serán una verdadera sorpresa para los asistentes.

PRO-TRAVESIA DE LA CORDILLERA

En el mismo local tendrá lugar el Viernes una interesante fiesta a beneficio de la rifa patriótica protravesía de la cordillera en aeroplano.

Además de los atractivos de dicha fiesta, Fuentes hará volaciones con pasajeros y vuelos acrobáticos.

Esta tarde de aviación será amenizada por las bandas de la Brigada de Infantería, las que desarrollarán un lucido programa musical.

LA CLAUSURA DE LA EXPOSICION

Hemos recibido algunas comunicaciones de Valparaíso, en las que se nos pide insinuar que la Exposición no sea clausurada el Domingo 13, sino el 20 del presente.

Se nos dice que son numerosas las personas de ese puerto (empleados de comercio en su mayoría), que se trasladarán a Santiago el Sábado 19 a presenciar las fiestas de la Primavera, para regresar en el expreso del Domingo en la noche y desearían visitar la Exposición.

Alla Colonia Italiana

Si avvisano i connazionali di Santiago che il Comitato formatosi a cura della Delegazione Generale della Croce Rossa Italiana per rispondere all'appello del Comitato Centrale dell'Associazione per una grande coletta nazionale a favore della

"ASSISTENZA AI MILITARI TUBERCOLOSI"

ha deciso iniziare la sotto scrizione nella Colonia a datare da giovedì prossimo, 10 corr., a mezzo di Commissioni rionali che percorreranno la città in adempimento del loro mandato.

IL DELEGATO GENERALE.

X-8752-10-J

VIDA SOCIAL

Club de Señoras.—

El próximo Sábado 12 del presente se reanudarán los tées que ha organizado esta institución.

Se servirá el siguiente menú:

Gelée rubí a la creme
Sandwiches
Té, dulces y tostadas

Se ruega pedir las mesas con anticipación.

De la Habana.—

El 15 del presente llegarán a Valparaíso de regreso de la Habana, en el vapor "Aysen", la viuda del ex-Ministro Plenipotenciario de Chile en Cuba, señora Elisa Viel de Blanco, acompañada de sus hijas.

Funerales del señor don Ricardo Canales N.—

A las 10 horas de hoy se efectuarán los funerales del señor don Ricardo Canales N., cuyo fallecimiento ocurrido antenoche, tan lamentado ha sido en nuestra sociedad, en la que contaba numerosos vínculos y afectos.

Nuestras damas en el extranjero.

Hace un tiempo que varias de las mejores revistas de arte del extranjero, vienen reproduciendo interesantísimos retratos de nuestras damas y bellezas, debidas al talento del fotógrafo Rembert, actualmente entre nosotros.

Entre otras, en la "Esfera", de Madrid y en el "Plus Ultra", de Buenos Aires hemos visto páginas dedicadas con esplendidez a nuestra sociedad.

Fallecimiento.—

Ha dejado de existir el señor Antonio Verguine Dossol. Sus restos fueron seputados privadamente por disposición del extinto.

Ayer falleció a los 68 años de edad la señora Celia Orella E. después de una larga enfermedad.

La extinta era hermana del 2.o comandante de la "Covadonga", en el combate de Iquique, don Manuel Joaquín Orella.

Sus funerales se efectuarán privadamente.

A Buenos Aires.—

En la combinación del Sábado se dirigió a Buenos Aires don Carlos Irarrázaval Errázuriz, gerente del Tattersall de Melipilla.

A cargo de la gerencia de dicha Sociedad ha quedado el contador de la misma, don Domingo López T.

El señor Irarrázaval regresará el 24 del presente.

Funerales.—

—En la mañana de ayer fueron conducidos al Cementerio General los restos mortales de la señora María Corti de Barahona, fallecida en la mañana del Lunes último.

Asistió al sepelio una numerosa y distinguida concurrencia dando lugar a una sentida demostración de duelo.

Nacimiento.—

Ha nacido una hijita de don Ricardo Larraín Bravo y de la señora Ana del Campo de Larraín.

Matrimonios.—

El Sábado 5 del actual se efectuó privadamente, por duelo de la novia, el matrimonio del señor Juan J. Sorich con la señorita Bertha Ramírez V.

Viajeros.—

Han regresado a ésta, procedentes de San Fernando don Osvaldo Marín, señora y familia y don Ricardo Andwanter Echenique.

De Temuco regresó el señor Alejandro de la Noi y señora Uberlinda de de la Noi.

—A su fundo en el sur se dirigió ayer el señor Enrique Zañartu Prieto.

Paseo.—

El Sábado 5 del presente se efectuó un hermoso paseo al Cerro San Cristóbal.

Asistieron las siguientes personas: Edelmira Stuven de Herrera, Hortencia Rosales de Boloña, Sofía Aguayo de Herrera, Berta Vargas de Valenzuela, Ana Aguayo, Carmela Rivera Arlegui, Inés Herrera Stuven, Adriana Herrera Aguayo, Alicia Boloña, Elena Herrera S., Ana Crayton, Gabriela Santibáñez, Marta Boloña R., Eugenia Herrera S., Anita Zegers, Filomena Valenzuela Vargas; Ricardo Herrera Pinto, Pedro Cueto Puerta de Vera, Liborio Stuven Rivera, Santiago Crayton, Enrique Ipinza, Guillermo Undurraga, Carlos Boloña, Nicasio Ramírez A., Eduardo Pla A., Alberto Boloña R., César Zegers, Jorge Boloña R.

Suzanne Despréz y Lugné Poe.—

Recordamos a nuestra sociedad que para el Domingo, 13 del pte. se ha fijado la velada que darán Mme. Suzanne Despréz y Lugné Poe junto con la compañía que traen, estrenando la obra de Ibsen "La Maison de Poupée", (La Casa de Muñeca).

La interpretación estará a cargo de Mme. Suzanne Despréz, de Lugné Poe, de Mlle. Ninón Gilles, de M. Henry Burget, de Mme. Gilbert, de M. Paudereau y Compy. El espectáculo principiará con "Son poilu" pieza en un acto de Burguet y Saunier. Siendo esta la única función que la distinguida artista francesa y su compañía ofrecen al público de Santiago, el Municipal se verá seguramente muy concurrido en la interesante velada del Domingo.

Fiesta postergada.—

El concierto a favor del órgano para el Niño Jesús de Praga se ha postergado, hasta el Viernes 11 a las 15 y media horas (3 y media de la tarde), por el duelo de las señoritas Canales Pizarro.

Ha habido una alteración en el programa para reemplazar los números de la señorita Marta Canales y se ruega a los que forman parte del coro asistan a un ensayo el Jueves a las 5 y media, en Agustinas 721.

Beneficio de la Cruz Blanca.—

Una fiesta que alcanzará, sin duda, gran resonancia artística y social, es la que se efectuará mañana en la noche en el Teatro Municipal, patrocinada por las distinguidas damas que forman las instituciones La Cruz Blanca y María del Sagrario.

El ascendiente que tienen en nuestros círculos sociales las damas que patrocinan esta fiesta, la finalidad que con ella se persigue y el mismo prestigio del lugar donde se realiza, son factores decisivos para decidir el éxito de cualquiera iniciativa desarrollada en favor de instituciones como las nombradas.

Enfermos.—

Continúa delicada la salud de la señorita Ela Castillo A.

Es atendida por los doctores Zúñiga y Prado.

De Buenos Aires.—

Regresaron de Buenos Aires, el señor Raúl Besa Rodríguez y señora Lucía Barros de Besa.

Beneficio.—

Se nos encarga avisar a las familias que han tomado localidades para el beneficio del Patronato Santa Filomena que ha sido postergado para el próximo Viernes 18 del presente, a las 21.15 horas (9.15). Como se sabe, el programa de este beneficio consistirá en un concierto a grande orquesta dirigido por el maestro José Salinas, primero de una serie de conciertos que se seguirán dando en el mismo Teatro Unión Central.

Entre bomberos.—

Un grupo de voluntarios de la 1.a Compañía de Bomberos, celebró antenoche con una comida íntima, el triunfo que esta compañía obtuvo en el ejercicio general verificado el Domingo último en el Parque Cousiño.

Recepciones supendidas.—

Lady Stronge suspenderá sus recepciones sociales durante el presente mes por estar de duelo.

Señoras y Señoritas

han llegado los últimos modelos en corsées importados de la Casa Madame Irène, de New York. Llegaron además artículos para señoras.

SAN ANTONIO 45

x-8749-9-j

PRIMAVERA

Visite usted el selecto surtido de casimires ingleses recién recibido por la

NEW LONDON HOUSE

Agustinas 979, al lado del Club de Septiembre

15-j

SODA CAUSTICA

LIQUIDA 30° BEAUME

Ofrecen para entrega inmediata

HORMANN y Co. -:- BANDERA 559

11-j

Gran Asamblea

Invitamos a las señoras y señoritas de Santiago a una Gran Asamblea que se verificará el

Jueves 10 de Octubre en el TEATRO UNION CENTRAL

A LAS 5 DE LA TARDE

con el objeto de tratar del problema del matrimonio.

Harán uso de la palabra los señores JOAQUIN WALKER MARTINEZ, MANUEL FOSTER RECABARREN y AGUSTIN ZEGERS BAEZA.

Emilia Errázuirz de Lazcano
Ana Zegers de Echenique.
Irene Gandarillas de Echenique.
Inés Neuhaus de Sotomayor.
Amelia Fernández de Undurraga.
Emiliana S. de Concha.
Juana B. de Subercaseaux.
M. Mercedes Vial de Ugarte.
Juana Gandarillas de Pereira.
Teresa Salas de Huneeus.
Blanca Subercaseaux de Valdés.
Margarita Donoso de Subercaseaux.
Juana Solar de Domínguez.
Teresa Ortúzar de F. de Castro.
Luisa Figueroa de Vergara.
Josefina Solar de Benavides.
Lucía Solar de Fernández.
Ana L. Ortúzar de Valdés.
Virginia S. de Silva.
Carmela Larraín de Errázuriz.
María Besa de Díaz.
Rosalía Calvo de Aldunate.
Josefina Fóster.
Sara Ossa de G. de la Huerta.

El monumento a O'Higgins

EN BUENOS AIRES

Una maquette en bronce se exhibe en la Casa Gath y Chaves

Desde ayer se exhibe en la casa Gath y Chaves una reproducción en miniatura del monumento que acaba de erigirse a O'Higgins, en la ciudad de Buenos Aires, y que ha sido hecha por el escultor señor Guillermo Córdova.

Esta maquette mide poco más de 40 centímetros de alto y es igual a la que la delegación militar chilena obsequió, en nombre de nuestro Ejército, al Círculo Militar Argentino, en su reciente viaje a Buenos Aires.

Representa la parte alta del monumento, la cual muestra, como se habrán impuesto nuestros lectores por las fotografías que de él hemos publicado, al general O'Higgins montado en brioso corcel y en una apuesta actitud de guerrero.

La reproducción ha sido fielmente ejecutada, pudiéndose ver en ella hasta las menores líneas de detalle. Contemplando esta pequeña estatua, se puede formar un juicio cabal acerca de la inspiración artística que ha tenido el señor Córdova en la ejecución del monumento que se ha inaugurado en la capital argentina.

No se ha reproducido el pedestal del monumento, según entendemos, en atención a los muchos bajo relieves e inscripciones que él tiene, y que habrían demandado una labor de mucha paciencia y de no menos costo para ejecutarlo con precisión.

Esta pequeña obra de arte, que ha sido un encargo particular que ha recibido el señor Córdova, continuará exhibiéndose por algunos días, en el piso bajo de la casa Gath y Chaves.

ENRIQUE MORENO OLEA

DENTISTA

Especialista Protesis de la Clínica Dental del Dr. Valenzuela Basterrica. Huérfanos 1616. Teléfono 1642.

El día de los Estudiantes

El Campeonato Atlético.— La Exposición de Primavera.— El Concurso de Variedades.— La Velada Bufa.— Otros detalles

Completamos nuestra información del Domingo próximo pasado relacionada con los festejos que prepara la Federación de Estudiantes de Chile, para el Día de los Estudiantes.

El Campeonato Atlético

El Jueves 17 del presente se llevará a cabo en la cancha del Sport verein en Los Leones, el Campeonato Atlético Universitario. Las inscripciones se reciben a toda hora en el Club de Estudiantes, a contar desde hoy. En este campeonato sólo podrán tomar parte los centros estudiantiles de la Universidad de Chile y de la Universidad Católica, todos los alumnos de los liceos de Santiago, Instituto Nacional e Internado Barros Arana. El jurado lo formarán los señores Julio Kilian, Joaquín Cabezas y Leotardo Matus. Fuera de dos premios (un primero y un segundo), en las pruebas individuales les habrá un premio al campeón del día y al centro o la escuela que obtenga mayor número de puntos. Estos se computarán en la siguiente forma: tres al 1.o, dos al 2.o y uno al 3.o. Programa de las pruebas: Carreras 800 metros, postas, 400 metros plana y 110 metros vallas. Saltos: garrocha, largo con impulso, largo sin impulso, alto con impulso y alto sin impulso. Lanzamiento: disco, martillo, dardo y bala.

Match inter-universitario

Se llevará a cabo en la cancha Gath y Chaves el Jueves 17 en la tarde.

Se competirá por la "Copa Primavera", donada por la Federación de Estudiantes de Chile.

El equipo de la Federación de Estudiantes será capitaneado por el conocido footballer don Arturo Besoain.

Las entradas para este match importarán un peso y darán derecho a presenciar el Campeonato Atlético que se verificará el mismo día en la mañana.

La Exposición de Primavera

A juzgar por el entusiasmo que entre los artistas ha despertado la Exposición que la Federación de Estudiantes de Chile, realizará como uno de los números de la Fiesta de la Primavera, será todo un éxito.

Las obras para esta Exposición, han comenzado a recibirse desde el 4 del presente y el plazo termina el 12.

Las horas de recepción son desde las 14 h. a las 18 h., y en el local del Club de Estudiantes, San Diego 34.

El Concurso de Variedades

Los premiados en este concursa abierto por la Federación de Estudiantes los damos a continuación:

Primer premio de $ 150 a don Pedro J. Malbrán, segundo premio de $ 100 a don M. Brugnoli y tercer premio de $ 50 a don Pedro J. Malbrán, mención honrosa a don Carlos Val.

La Velada Bufa

Con todo entusiasmo se prosiguen los ensayos de esta velada que se llevará a efecto el Viernes 18 del presente, a las 21 h. en el Teatro Municipal.

Clínica Dental

—DEL—

Dr. Valenzuela-Basterrica

Cinco dentistas especialistas. Cirugía de la cara y enfermedades de origen dentario. Trabajos rápidos, 8 a 12 y 2 a 7 P. M.

HUERFANOS 1616. — TELEFONO 1642 9-j

A. Chiriboga Navarro

DENTISTA

Estudios en Europa

CATEDRAL 1296

Se nos pide citar para hoy y durante toda la semana a las 21 h. en punto en el Teatro del Conservatorio Nacional de Música (entrada por Gálvez), a todos los estudiantes que tomarán parte en esta Velada.

Educación

Pro-secretario del Consejo de Instrucción Pública.— Ha sido nombrado Pro-secretario del Consejo de Instrucción Pública el señor Carlos R. Mondaca.

Sr. CARL[illegible] MONDACA

El señor Mondaca, ha llegado a ocupar este cargo por merecimientos propios: es un distinguido profesor de Estado, uno de nuestros mejores poetas y literatos, y en la Universidad ha desempeñado do puestos de responsabilidad.

Profesor de Inglés.— El señor Carlos Hamilton, ha sido nombrado profesor de inglés de la Escuela de Artes y Oficios.

Bodas de plata de una educacionista.— El Consejo Directivo de la Federación de Profesores, ha enviado una encomiástica nota a la educacionista señorita Adriana Valdivia, al cumplir ésta 25 años en el profesorado.

Se expresa en esa comunicación que la acertada labor de la señorita Valdivia en todos los puestos que ha desempeñado en el campo educacional, y especialmente en la Escuela Normal que actualmente dirige, ha tenido una pequeña compensación en el homenaje que le han rendido sus numerosas alumnas y ex-alumnas, homenaje bastante significativo y elocuente, ya que viene de almas jóvenes y bien inspiradas.

El Consejo, aquilatando en lo que valen sus 25 años de profesorado, termina enviándole un voto de aplauso en sus bodas de plata.

Contestando esa comunicación, manifiesta la señorita Valdivia, después de agradecer la deferencia de los miembros del Consejo, que lamenta ver llegar demasiado presto su último período de trabajo escolar, porque día a día se siente con más entusiasmo para servir a la educación nacional.

Universidad Popular Lastarria.— La clase de anoche versó sobre los comienzos de la Edad Moderna y en especial del Renacimiento.

La clase de hoy.— El profesor de la cátedra de Biología e Higiene ha anunciado para su clase de hoy el siguiente sumario:

Ontogenia:
I. Descripción de los elementos reproductores;
II. Maduración de estos elementos;
III. Fecundación;
IV. La evolución del embrión.

La clase empezará a las 20.45 (8.45 P. M.)

¿Quiere Ud. que su boca sea un estuche de perlas? ¿Quiere Ud. tener encías sanas y aliento puro? Use diariamente la

Pasta Esmaltina

El dentífrico por excelencia.

Actualidades de la Semana

La más completa información gráfica de todo lo acontecido la encontrará usted en

"SUCESOS"

DE MAÑANA JUEVES 10

El record de las 24 horas en automóvil: diversos incidentes de esta gran prueba. — El ejercicio general de bombas del Domingo: trabajo de las diferentes compañías. El "Ensayo" en el Club Hípico: los competidores; los que vencieron. — Los grandes criminales de las prisiones santiaguinas: un recuerdo de los grandes crímenes.—Combate entre bandidos y la policía de Talca: el último hecho policial de mayor transcendencia.—Vida Social: los matrimonios de la semana, recepciones, etc. — Sección Femenina, por Magda Suderman.

La fiesta de la Raza y su próxima celebración: Reseña gráfica e histórica de las diversas instituciones ibéricas en el país.

Dibujos y caricaturas de actualidad. Portada de Isaías Cabezón.

Manifestaciones sociales a la Embajada que fué a Buenos Aires.

9-j

INFORMACIONES DEL EXTRANJERO

SERVICIO DE NUESTROS CORRESPONSALES ESPECIALES, de The Central and South American Telegraph Co., via Colón, de la Agencia Havas y de la Agencia Americana

LA GRAN GUERRA

AYER HUBO GRANDE ACTIVIDAD EN LAS OPERACIONES DE OCCIDENTE

EL GABINETE TURCO HA DIMITIDO COLECTIVAMENTE

Un cuerpo de Ejército búlgaro, fuerte de 65,000 hombres, se entrega a los aliados en virtud de las estipulaciones del convenio de armisticio

Las operaciones en Bélgica y Francia

LOS ALIADOS PROSIGUEN ATACANDO SIN DESCANSO EN DIVERSOS PUNTOS LAS LINEAS ALEMANAS

Desde Cambrai a Saint-Quentin, ingleses, norteamericanos y franceses han continuado golpeando las últimas organizaciones de la línea Hindenburg

Entre Reims y Verdun, los franco-norteamericanos han realizado nuevos progresos

En el frente norteamericano

RESUMEN DE LAS ULTIMAS OPERACIONES

NUEVA YORK, 8.—Las tropas norteamericanas se están batiendo nuevamente a lo largo de todo el frente ocupado por el ejército norteamericano en Francia. El fuego de artillería especialmente ha sido sumamente violento debido a que los alemanes han reforzado su artillería con muchos cañones traídos de la región al este del Meusa.

Además parece que había reforzado el enemigo sus posiciones de ametralladoras, las que han aumentado considearblemente.

En varios puntos y a pesar de la resistencia enemiga los norteamericanos lograron avanzar y al caer la noche mantenían firmemente todo el terreno que habían alcanzado.

El bosque des Ogons ha sido limpiado de enemigos, la granja de Aristal ya está libre de alemanes y nuestras avanzadas llegaron hasta la colina 272.

Estas ventajas han sido arrebatadas a pesar de su más decidida oposición.

El enemigo se manifiesta en mejores disposiciones de combate ahora que, gracias a estar atrincherado en las posiciones de la línea "Kriemhilde" ha tenido tiempo para renovar sus fuerzas.

La energía de algunos de sus contrataques y la mejoría que se nota en su servicio aéreo se explican por el hecho de que retirado no solo refuerzos sino también aeroplanos de otras secciones de la línea de batalla para hacer frente al empuje de nuestras tropas.

Vuelven a circular los rumores de grandes movimientos de tropas y de artillería al norte de la región del Somme. Sólo se puede congeturar el significado de tales maniobras pero lo más seguro es que estando el enemigo escaso de reservas, se ve obligado frecuentemente a trasladar tropas de una parte a otra de las líneas a fin de poder detener los determinados asaltos de las tropas norteamericanas.

Como puede verse por las últimas operaciones los alemanes están decididos a mantenerse en sus posiciones actuales para lo cual no vacilan en usar todos los esfuerzos necesarios.

Las tropas norteamericanas están en excelentes condiciones para emprender el ataque cuando lo deseen y el comando ha aprovechado cada momento de respiro para organizar sus comunicaciones en forma perfecta.

Ahora los transportes están completamente regularizados y las provisiones, refuerzos y abastecimientos, municiones, hombres y cañones siguen el vance de la línea de combate con la regularidad del itinerario de ferrocarril.

La evacuación de la costa belga por los alemanes

AMSTERDAM, 8. — El "Telegraaf" ha recibido una información de la frontera en que se le anuncia que la evacuación de la costa belga por los alemanes continúa efectuándose apresuradamente.

Al decir de esa información, todas las líneas telefónicas tendidas por los alemanes entre la frontera y la costa han sido retiradas.

Ayer y hoy, los alemanes estuvieron destruyendo o incendiando diversos establecimientos y otros han sido dejados listos para proceder a su destrucción rápida en un momento dado.

LOS FRANCESES CONQUISTAN A BERRY-AU-BAC

PARIS, 8.— (Oficial). Nuestras tropas se apoderaron de Berry-au-Bac.

MUERTE DEL AVIADOR ALEMAN RUMEY

WASHINGTON 8.— "The Associated Press" ha recibido una información de Amsterdam que dice que el diario de Berlín "Lokal Anzeiger" anuncia que el teniente aviador alemán Rumey que había completado su 44.o victoria, ha muerto en un encuentro con un aviador enemigo.

LA DESAPARICION DEL AVIADOR GARROS

PARIS, 8.—Se anuncia que el aviador Garrós ha desaparecido, y se cree que haya caído en la batalle del Sábado.

Garros partió en servicio de patrulla, y tuvo un encuentro con un escuadrón enemigo. Lo que le haya sucedido, no se sabe. Se vió caer sin control a un aeroplano, y se cree que pueda ser el del célebre piloto.

"El desembarco parece ser una última victoria, derribando á un aeroplano enemigo en forma magistral.

VISITA DEL PREMIER CLEMENCEAU A NANCY

NANCY, 8. — El Premier Clemenceau hizo una visita a esta ciudad, donde visitó a la Legión Polaca. Fué recibido por las autoridades.

En el discurso pronunciado por el Premier, saludó a la próxima resurrección de Polonia.

BATALLON NORTEAMERICANO RESCATADO

CUARTEL GENERAL NORTEAMERICANO EN ARGONNE, 8. —Un batallón rodeado en lo más espeso de un bosque fué rescatado por una expedición de salvamento.

El batallón se había defendido enérgicamente con sus pistolas y rifles, y unas pocas ametralladoras.

Cuando llegó el auxilio, las municiones casi se habían agotado, y los hombres se encontraban completamente debilitados con la falta de alimento y la humedad. Los aviadores norteamericanos dejaron caer en varias ocasiones alimentos y municiones. El aislamiento duró cinco días, durante los cuales hubo continua lucha.

NUEVO AVANCE DE LAS FUERZAS ALIADAS

CUARTEL GENERAL BRITANICO, 8. — La batalla que comenzó al amanecer se convirtió en una seria derrota para el enemigo.

Las fuerzas franco-británico-norteamericanas avanzaron por todas partes a través de los últimos restos del sistema Hindenburg, arrojando delante de ellas a los alemanes desorganizados.

En algunos puntos, especialmente en Premont, que parece haber caído en manos de los norteamericanos, los aliados penetraron más de tres millas, y aún continúan avanzando

EL ATAQUE ANGLO-NORTEAMERICANO FRENTE A CAMBRAI

CUARTEL GENERAL ANGLO-AMERICANO, 8.—Los norteamericanos, en unión con el 4.o ejército británico ,atacaron hoy en las proximidades del punto que marca el último tramo de la línea Hindenburg, que ha sido ya aplastada, y siguen progresando a pesar del nutridísimo fuego de ametralladoras del enemigo.

Simultáneamente, el 3.er ejército británico ha atacado de Cambrai al sur, a lo largo de la continuación de la línea de Masniéres a Beaurevoir.

Al mismo tiempo, cooperando a este ataque frontal, se trata de doblar la línea por su extremidad norte.

El ataque de los dos ejércitos converge en general en dirección al noreste.

Uno de los bombardeos más terríficos de esta guerra ha acompañado el asalto de las infanterías. Los cañones británicos estaban de tal suerte concentrados en el sector de ataque, que disparaban emplazados rueda con rueda.

PROGRESOS DE LOS NORTEAMERICANOS EN ARGONNE

CUARTEL GENERAL NORTEAMERICANO EN LA ARGONNE, 8.—Ayer en la tarde continuamos nuestro avance al este del Argonne. Después de la toma de Chatel-Chenery ganamos más terreno, y protegidos por una espesa niebla producida artificialmente mediante bombas de humo, efectuamos algunos avances y nos apoderamos de algunos lanzaminas del enemimo.

COMUNICADO NORTEAMERICANO

WASHINGTON, 8.— (Oficial).— El enemigo fué arrojado de Chatel-Chehery, venciendo su desesperada resistencia.

Nuestras tropas se apoderaron de las alturas que dominan el oeste del Aire.

En los otros sectores no hay nada importante de que dar cuenta.

MANIFESTACION EN LIEJA EN HONOR DE LOS ALIADOS

LE HAVRE, 8.—El Gimnasio de Lieja fué obligado a cerrar sus puertas durante un mes, a causa de que un actor apareció en escena, dando origen a una gran manifestación en honor de los aliados.

DETALLES DE LA ULTIMA JORNADA

Información del corresponsal de la Agencia Reuter

LONDRES, 8.—La Agencia Reuter ha recibido una información de su corresponsal especial en el frente de batalla, que dice:

"Entre las cuatro y cinco de la tarde de hoy, el resultado del ataque emprendido hoy entre Cambrai y Saint Quentin era el siguiente: Al noroeste de Saint Quentin los franceses habían tomado a Essigny y Fontaine, mientras que la línea anglo-americana corría a través de Beauregare que se encuentra a tres kilómetros al sureste de Montbrehain y pasaba por Blancourt al oeste, Epremont, Serain y Malincourt. Después siguieron al oeste de Malincourt, y de ahí por Esnes, Letargette y Mernies para llegar hasta la antigua línea al sur de Cambrai.

"Esto constituye un avance sobre un frente de 34 kilómetros alcanzando una profundidad media de tres kilómetros y la máxima de cinco kilómetros.

"El enemigo ejecutó poderosos contrataques al sur de Cambrai, pero fué rechazado y perdió todo el terreno reconquistado. Hubo también un ligero avance al norte del Scarpe.

"Simultáneamente, en el frente de la Champagne las tropas del general Gouraud atacaron la región de Machault y avanzaron tres kilómetros sobre un frente de siete. Este avance permite tomar de costado sobre el Suippes.

"Las tropas francesas en unión con las norteamericanas ejecutaron al este del Mosa un tercer ataque que les permitió avanzar de uno y medio a tres kilómetros en un frente de más de diez kilómetros".

DEPORTACION DE LA POBLACION DE LA COSTA DE FLANDES

LONDRES, 8.—Se sabe que se deporta a todos los varones que componen la población de la costa de Flandes.

Informaciones oficiales

COMUNICADO ALEMAN

BERLIN, 8.—(Oficial).—En el frente del ejército del Kronprinz Rupprecht de Baviera, en el área de Flandes, delante de Cambrai el día transcurrió en calma.

En el frente de los ejércitos del general von Boehm, al norte de Saint Quentin, se desarrillaron vivos combates, con la misma intensidad que casi no se ha interrupido, desde mediados de Septiembre.

A despecho de que en repetidas ocasiones el enemigo ha lanzado unidades de refresco a la acción y siempre en número creciente, no ha conseguido ganar un éxito decisivo en este punto. Ayer en la tarde al noreste de la Catelet y también a ambos lados de Lesdins, el enemigo atacó en un amplio frente. En el primer momento, los asaltantes ganaron terreno en el canal del Somme, en dirección a Essigny-le-Petit, pero después fueron obligados a retroceder hasta Retaucourt por un contrataque nuestro.

En el frente del ejército del Cronpdinz Imperial; el enemigo nos ha seguido, en estrecho contacto, en dirección a nuestras nuevas posiciones del Aisne y el Suippe. Entre Pontavert y Bazancourt, los franceses han lanzado frecuentes ataques contra ambos puntos. En la batalla que se desarrolla a lo largo de los sectores comprendidos entre los caminos de Pontavert a Berry-au-Bac, a ambos lados del camino de Reims a Neufchatel, y también cerca de Bazancourt, el enemigo ha sido rechazado en todas partes. Sólo algunos pequeños destacamentos han conseguido mantenerse en los puntos ganados al norte del Suippe.

El enemigo ha atacado con grandes fuerzas en el Arnes y también al oeste de Saint Etinne. Aquí sus ataques fracasaron también, gracias a nuestros contrataques.

En el frente de batalla de la Champagne, después de 10 días de recios combates, la actividad de las operaciones ha disminuído.

Recios ataques parciales enemigos al este de Saint Etienne y cerca de Orfeuil, fueron rechazados, y varias intentonas de reconocimientos emprendidas en el resto del frente han sido quebrantadas.

En el frente de los ejércitos del general von Gallwitz, entre Argonnes y el Meuse, los norteamericanos han continuado sus violentos ataques.

El 17.o regimiento de infantería de Bradenburgo se ha distinguido especialmente deteniendo los ataques del enemigo e impidiéndoles interrumpir hacia el oeste del Meuse.

COMUNICADO BELGA

LE HAVRE, 8.— (Oficial). En las últimas horas ha habido fuego recíproco de artillería a lo largo de todo nuestro frente.

Los aviadores belgas han estado bombardeando con éxito los campos enemigos de Westende y Middelkerque.

COMUNICADO BRITANICO

LONDRES 8 (Oficial).— En el curso de las operaciones locales ejecutadas ayer en la vecindad de Montbreham y al norte de Beaurevoir, nuestras tropas obtuvieron buenos éxitos.

En el día de ayer las tropas norte americanas e inglesas capturaron más de 230 prisioneros.

Momentos antes de la aurora de hoy, las tropas británicas y norte americanas atacaron entre Saint Quentin y Cambrai.

A pesar de que desde la noche pasada está cayendo una fuerte lluvia que continúa en estos momentos, las primeras informaciones que han llegado desde el frente de batalla indican que nuestras tropas continúan avanzando en una forma satisfactoria.

COMUNICADO FRANCES

PARIS 8 (Oficial).— En el frente del Suippe hemos alcanzado las cercanías de Condé. Nuestras tropas han penetrado en L'Ile sur Suippe y han ocupado la aldea de Bazancourt.

COMUNICADO BRITANICO DE AERONAUTICA

LONDRES 8.— (Oficial). — El mal tiempo reinante durante el día 7 restringió nuevamente las operaciones aéreas. A pesar de ellos nuestros aviadores lanzaron alrededor de 16 toneladas de proyectiles sobre diversos objetivos alemanes.

Volando a baja altura nuestras máquinas bombardearon y ametrallaron enérgicamente el aérodromo y las vías férreas cercanas a Lille. Durante estas operaciones fueron derribados nueve aviones enemigos y otro obligado a aterrizar sin gobierno. Un globo cautivo alemán fué derribado en llamas.

Cuatro máquinas no han regresado.

Se sabe ahora en dónde se encuentran los dos aviones británicos que fueron anunciados ayer como faltantes.

COMUNICADO FRANCES

PARIS, 8.— (Oficial). Al nordeste de Saint Quentin en cooperación con el ejército británico, atacamos en un frente de diez kilómetroi, logramos penetrar en las fuertes posiciones del enemigo y realizamos serios progresos.

Fontaine-Uterte y la granja de Bellecourt cayeron en poder de nuestras tropas.

Nuestras líneas fueron adelantadas hasta las orillas suroeste de Essigny le Petit y nos apoderamos de la colina 304 y de la aldea de Rouvroy. Hasta este momento hemos contado más de mil doscientos prisioneros.

Se han librado combates muy violentos en el frente del Suippes; los alemanes se esforzaron en arrojarnos de las posiciones que hemos tomado, pero todos sus intentos fueron inútiles.

Hemos rechazado los contrataques lanzados por los alemanes contra la cabeza del puente de Qrainville y del puente Gavart.

Las tentativas del enemigo de rechazarnos de Bazancourt fracasaron completamente.

Al norte de Arnes las tropas franco-americanas obtuvieron nuevos éxitos; y rechazaron a los alemanes en algunos puntos hasta tres kilómetros al norte de la línea Saint Pierre a Arnes.

En la orilla derecha del Aisne nos hemos apoderado de la meseta situada al noreste de Autry y alcanzamos los lindes de Lancon. En el curso de estas operaciones hicimos numerosos prisioneros.

En los Balkanes

COMUNICADO ITALIANO

ROMA, 8. — (Oficial). En el frente de Albania nuestras tropas continúan su avance hacia el bajo Skumby; hicimos varios prisioneros y vencimos la resistencia del enemigo al norte de Berat, apoderándonos de algunas ametralladoras.

Nuestras tropas pasaron Devoli y continúan su marcha hacia Elkassan.

En Berat nos apoderamos de grandes depósitos de municiones y de 3,500 fusiles que el enemigo dejó abandonados.

QUEDAN INTERRUMPIDAS LAS COMUNICACIONES ENTRE BERLIN Y CONSTANTINOPLA POR RUMANIA

BERNA 8.— Una información de Bucarest anuncia que el famoso puente sobre el Danubio en Chernavoda y que unía a Rumania con Esobrudja, y que fué destruido por las tropas rusas durante su retirada y reconstruido por los alemanes después de la ocupación de Rumania, ha sido destruido nuevamente.

Las comunicaciones entre Berlín y Constantinopla por la vía de Constanza y el Mar Negro, han quedado con esto nuevamente interrumpidas. Se ignoran las causas que obligaron a destruir el puente.

CONDICIONES DEL ARMISTICIO FIRMADO CON BULGARIA

AMSTERDAM 8.— Un despacho de Sofía dice que el periódico semi oficial "Preporetetz" anuncia que los términos del armisticio celebrado entre los aliados y Bulgaria son los siguientes:

Evacuación de los territorios de Serbia y de Grecia que fueron ocupados por Bulgaria en 1916;

Restablecimiento de las leyes búlgaras en los territorios ocupados por la Entente, como por ejemplo en Strumnitza;

Desmovilización del ejército, exceptuando a tres divisiones de infantería y cuatro regimientos de caballería;

Entrega a los aliados de las armas, municiones y materiales de guerra de las tropas desmovilizadas;

Capitulación de las unidades búlgaras destacadas al oeste de Uskub;

Cuando se firme el armisticio, las tropas permanecerán vigiladas por la Entente hasta nueva orden;

Deberan partir dentro de un mes las tropas austro-húngaras, las agencias militares, los diplomáticos, los cónsules, y los residentes de esas nacionalidades.

El despacho agrega que en el armisticio no se menciona a los turcos.

Renuncia del gabinete turco

CONSTANTINOPLA, 8.—El Ministerio renunció. Hay gran excitación en la ciudad.

COMUNICADO FRANCES

PARIS, 8.— (Oficial). —En la Macedonia, los austriacos fueron batidos el 5 de este mes hacia Vranie y se repliegan ahora en desorden sobre Nisch. En su retirada el enemigo ha dejado en nuestro poder 1,500 prisioneros, 12 cañones y 30 ametralladoras.

Las tropas franco-serbias prosiguen su avance en dirección a Leskovack.

Más al oeste los franceses dispersaron un destacamento alemán y se apoderaron de la estación de Kaconick; hicieron un centenar de prisioneros y se apoderaron de 30 cañones.

Numerosos convoyes aliados continúan progresando más allá de Pibra. Un fuerte destacamento enemigo encontrado en el camino de Elbassan fué repelido hacia las alturas de Vulcan.

LA POPULARIDAD DEL REY BORIS

LONDRES, 8.—Una información llegada de Sofía dice:

"El Rey Boris goza de una gran popularidad entre la población y el ejército; su ascensión ha sido recibida con gran alegría y entusiasmo en todos los círculos.

"El Gobierno ha notificado a Austria-Hungría y a Alemania que deben de retirar dentro de 4 días sus tropas, sus funcionarios militares y sus representantes diplomáticos y consulares del territorio búlgaro."

SE CONFIRMA LA NOTICIA DE LA RENUNCIA DEL GABINETE TURCO

LONDRES, 8.— El "Evening Star" y el "Daily News" confirman la noticia de la renuncia del Gabinete turco.

EL GOBERNADOR DE SMIRNA ENVIA DELEGADOS A LAS AUITORIDADES DE ATENAS

ATENAS, 8.—Rhami Bey, Gobernador de Smirna, ha enviado delegados para entrar en contacto con las autoridades aliadas de Atenas.

65,000 BULGAROS SE RINDEN A LOS ALIADOS

SALONICA, 8.— Además de los millares de prisioneros hechos en la ofensiva de la Macedonia, un cuerpo de 65,000 búlgaros se han rendido en conformidad al convenio militar firmado el 29 de Septiembre entre Bulgaria y los aliados.

ALEXIEFF, ENFERMO DE GRAVEDAD

LONDRES, 8.— Una información llegada de Kiev anuncia que el general Alexieff se encuentra enfermo de gravedad.

La guerra en Asia y Africa

COMUNICADO BRITANICO

LONDRES 8. (Oficial). — En el frente de la Palestina el día 6 en la tarde nuestra caballería ocupó las ciudades de Zahle y Rayak, que se encuentran situadas a 30 y 33 millas respectivamente al noroeste de Damasco.

La ciudad de Rayak, es el punto en donde el ferrocarril enemigo de vía ancha que viene del norte se une al sistema ferroviario de vía angosta. Este último sistema de comunicaciones se encuentra completamente en nuestro poder. Gran cantidad de material rodante, de municiones y de positos de materiales de ingeniería se encuentran en nuestro poder.

La estación ferroviaria y un aeródromo vecino han sido incendiados por los turcos antes de abandonarlos.

Los turcos se baten en retirada en la región de la costa y han evacuado Beyrouth.

Sidón ha sido ocupado por nuestras tropas sin combatir el día 7 de este mes. La población prorrumpió en aclamaciones de simpatía a nuestras tropas cuando éstas entraron a la ciudad.

El desembarco francés en Beyrouth

Comentarios de Paris

PARIS, 8.—El público está entusiasmado con la noticia del desembarco en Beyrouth, y se manifiesta contento de que la marina francesa haya contribuido a la hazaña del general Allenby.

"Le Matin", dice;

"Con la caída de Beyrouth, que era la principal base austro-turca, el ejército de Siria se desmorona. Las fuerzas franco-británicas estarán dentro de pocos días de marcha en el ferrocarril de Bagdad, y con ésto viene al suelo el sueño de grandeza de Alemania en el Oriente.

"El desembarco parece ser una operación distinta del movimiento que dió como resultado la caída de Damasco."

Una información oficial dice que este atrevido gólpe de los franceses causará gran efecto en Constantinopla, donde producirá confusión, pues los elementos dirigentes tratan de apocar el avance del general Allenby, que será de gran significación moral y política.

Siria ha estado por muchos años en la esfera de influnecia francesa. El territorio por donde avanzan las fuerzas franco-británicas nos ha sido concedido por los tratados celebrados entre los países aliados, y que se han publicado recientemente. Este resembarco es el primer paso hacia la realización de estos acuerdos.

La situación interna de los Imperios Centrales

EL KAISER ESTARIA ENFERMO

NUEVA YORK 8. — "The New York Times" ha recibido de Paris una información de origen serio, que anuncia que el Kaiser sufre de insomnio y que tiene frecuentes crisis de lágrimas. De vez en cuando el Emperador de Alemania habla de abdicación, para en seguida renunciar a ello, pensando que el Kronprinz sería menos aceptable que él mismo para los aliados.

INDULTO A REOS POLITICOS ALEMANES

NUEVA YORK, 8.— "The Associated Press" ha recibido de Londres una información que transcribe el siguiente despacho de Amsterdam:

"Los diarios anuncian que el Gobierno alemán tiene la intención de conceder el indulto general a cierto número de políticos encarcelados desde el principio de la guerra. Entre estos reos se encuentran Karl Liebtnecht y Wilhelm Dettmann".

La guerra germano-americana

NORTE-AMERICANOS PRISIONEROS EN LOS PAISES ENEMIGOS

WASHINGTON, 8.— El ayudante general del Ministerio de Guerra anuncia que los soldados norte-americanos identificados que están como prisioneros en Alemania llegan a 1,480; los civiles internados a 220; y los marineros detenidos en Constantinopla a 61.

La guerra austro-italiana

COMUNICADO ITALIANO

ROMA, 8.— (Oficial). Los tiros de destrucción de nuestra artillería en Laron contra las defensas austriacas de la Giudicaria, Lagarina y de la región de Grappa provocaron una explosión en el bosque de Mallo.

En la región de la meseta de Asiago una de nuestras patrullas se encontró con un fuerte destacamento enemigo al que puso en fuga.

Durante la noche pasada nuestros dirigibles bombardearon eficazmente los campos de aviación y los centros de vida de los enemigos en el Trentino y en la planicie veneciana.

COMUNICADO ITALIANO

ROMA, 8.—(Oficial). —En los caminos de la Giudicaria uno de nuestros destacamentos de exploradores atravesó y penetró en Daona, dañando las instalaciones defensivas de los enemigos. Al norte de Colderosse, una de nuestras patrullas fué atacada por un fuerte destacamento austriaco; nuestras tropas quebrantaron el choque, contratacaron a los enemigos y los obligaron a huir abandonando varios cadáveres.

En los valles del Brenta rechazamos los destacamentos enemigos que se acercaban a las barreras de Brotella.

Anoche, nuestros dirigibles bombardearon con buenos resultados el campo de aviación de las llanuras venecianas y los objetivos militares de Primolano, Varsugana, Pucinos. En el valle de Solse, dos aviones enemigos fueron derribados.

Economía y finanzas en la guerra

CONCURSO AGRICOLA EN CASABLANCA

CASABLANCA, 8.— El general Lyautey inauguró el concurso general agrícola, con asistencia de El Mokri, y de las autoridades civiles y militares. El concurso, que se verificó con la concurrencia de una gran multitud, tuvo un gran éxito.

ARROZ
Tipo CHICLAYO
A $ 43
LOS 46 K. OFRECE
JUAN BERSANO
Plaza Argentina

LLANTAS VACUUM CUP
PARA AUTOMOVILES
Vea Ud. el muestrario de la existencia que nos llegará en Enero próximo. Con estas llantas las ruedas de su automóvil no patinarán en el asfalto mojado.
UNICOS IMPORTADORES:
MORRISON & Co. Ahumada 65, 67 y 77.-Casilla 212.-SANTIAGO

LOTERIA NACIONAL ARGENTINA
(LA MAS EQUITATIVA QUE SE CONOCE)
CIEN MIL PESOS ARGENTINOS
es el premio mayor en el sorteo que se verificará en Buenos Aires el día 16 de OCTUBRE de 1918. Hay, además, 5,400 premios menores por un total de $ 406,000 argentinos.
Los billetes deben solicitarse a la afortunada y acreditada Casa E. TURRI, Galería Güemes, Buenos Aires, de acuerdo con los siguientes precios:
Un billete ENTERO de 100,000 vale: $ 24 argentinos, $ 45 CHILENOS ó 53 francos.
Cada QUINTO de 100,000: a $ 6 argentinos, $ 11 CHILENOS ó 14 francos.
DIAS 23 Y 31 DE OCTUBRE, DE $ 80,000 ARGENTINOS CADA UNO
Un billete ENTERO vale: $ 19 argentinos, $ 35 CHILENOS ó 42 francos.
Cada QUINTO de billete: a $ 5 argentinos, $ 9 CHILENOS u 11 francos.
En estos precios están incluídos todos los gastos, y a cada comprador envío, gratis la LISTA OFICIAL de los 5,400 números premiados, los PROSPECTOS y cualquier INFORME que solicite.
Las remesas, en pago de los billetes, pueden hacerse por giro postal o telegráfico, letra bancaria, o tomando una ORDEN DE PAGO EN PESOS CHILENOS (sin comisión ni recargo alguno), en la
Casa E. TURRI, Santiago
Pasaje Balmaceda 10, calle Huérfanos, frente a Gath y Chaves. — Casilla 3217
E. TURRI, B. Aires

LAS DISCUSIONES SOBRE PAZ

El Presidente Wilson contesta a las proposiciones de armisticio del gobierno alemán

Expresa, en síntesis, que no está en situación de invitar a los aliados a celebrar un armisticio mientras las tropas alemanas permanezcan en los territorios invadidos

Al mismo tiempo, pregunta si la petición alemana está tormulada en nombre de las autoridades que han conducido la guerra o del pueblo alemán

Debacle en los valores marítimos escandinavos

NUEVA YORK, 8.— "The Associated Press" ha recibido una información de Estocolmo que dice:

"La "debacle" de Bulgaria y las gestiones pacifistas de los Imperios Centrales hicieron bajar considerablemente todos los valores marítimos escandinavos.

"Los diarios noruegos estiman en más de cien los millonarios que han hecho su fortuna con la guerra y que se arruinan ahora con la baja de los valores noruegos. En un sólo día la baja de los valores afectó en más de cien millones de coronas a la fortuna pública.

"La baja afecta principalmente a los valores de las pequeñas compañías que sólo poseen dos buques, cuyo importe había subido considerablemente debido a la falta de fletes.

DOS DE LAS CONDICIONES DEL PRESIDENTE WILSON DEBE CONSIDERARSE COMO RECHAZADAS

Artículo del "Lokal Anzeiger"

COPENHAGUE, 8.— Informan desde Berlín que el diario "Lokal Anzeiger" dice que dos de las condiciones de los catorce artículos del Presidente Wilson deben considerarse como rechazadas, que son las relacionadas con la separación de Alsacia y Lorena de Alemania y la incorporación de la Polonia Prusiana a la Polonia independiente.

La respuesta del Brasil

A LAS PROPOSICIONES DE AUSTRIA

RIO JANEIRO, 8.— La Cancillería brasileña ha contestado a la propuesta de enviar delegados a un país neutral para tratar de la proposición pacifista de Austria, que el Presidente del Brasil no podría considerar aisladamente la propuesta siendo país solidario de sus aliados. Manifiesta que la guerra sólo puede terminar con la completa rendición del militarismo que la inspiró, arruinando a Europa.

La nota expresa que no vé qué acuerdo pueda tranquilizar definitivamente al Mundo estableciendo confianza en los tratados, mientras prevalezca el espíritu de conquista y la absorción por la fuerza que Alemania sembró por todas partes. Dice que esto no sería sino continuar con la preocupación absorbente de aumentar los ejércitos y las escuadras.

Al Brasil le parece ilusoria y precaria la paz mediante un acuerdo mantenido y tolerado por el espíritu de militarismo alemán que fué el que llevó al Mundo a la guerra, y si aquel fatalmente venciese, llevaría a las naciones al vasallaje.

Von Hindenburg y von Ludendorff

HABRIAN MANIFESTADO HACE TIEMPO AL GOBIERNO ALEMAN QUE LA SITUACION ES INSOSTENIBLE

NUEVA YORK 8.— El corresponsal en Amsterdam de "The New York Times" envía una información telegráfica fechada el 6 del corriente, que dice:

"Se sabe de fuente autorizada que von Hindenburg y von Ludendorff informaron seriamente hace algún tiempo al Kaiser y al Gobierno que el mantenimiento de la situación militar era desesperada.

"El Mariscal Hindenburg habría particularmente insistido ante el Canciller en su última visita a Berlín respecto a la gravedad de la situación."

Los Estados Unidos consultan a la Entente

SOBRE LA RESPUESTA A ALEMANIA

WASHINGTON 8.— El Presidente Wilson ha consultado a los primeros Ministros de los gobiernos de la Entente sobre la respuesta que deberá enviar a la nota alemana referente al armisticio. En los círculos bien informados se calcula que la respuesta en referencia será enviada dentro de uno o dos días más.

Aunque no se ha conocido ninguna declaración oficial, se prevee que la consulta del Presidente de los Estados Unidos a los premiers M. Clemenceau, Mr. Lloyd George y señor Orlando y su resultado estará completamente de acuerdo con lo manifestado en el Senado, durante la sesión de ayer, y confirmado ya por la opinión pública en forma tan admirable.

Toda la prensa de los Estados Unidos está de acuerdo en que no cabe la menor duda de que la naturaleza de la respuesta sobre la oferta alemana será de carácter completamente negativo y que tan sólo los aliados podrán aceptar una renrición sin condiciones.

LA RESPUESTA QUE DARAN LOS ALIADOS A LA NOTA ALEMANA

Comentarios de los diarios londinenses

LONDRES 8.— Según los diarios de esta mañana, la respuesta que darán los gobiernos de la Entente a la proposición alemana sobre el armisticio, puede resumirse fielmente en un Nó unánime.

"The Morning Post" comenta extensamente los últimos acontecimientos relacionados con la nota alemana y hace resaltar la necesidad de la capitulación incondicional de Alemania y de sus aliados. Declara que en los momentos actuales el consentimiento del armisticio depende únicamente de la conducta de los ejércitos alemanes en su retirada.

"The Daily Chronicle" dice que hasta que los aliados estén seguros de su poder para imponer la paz sus condiciones, deben desenvolver intensamente todos los medios actuales para rendir a los Imperios Centrales, bajo la dirección acertada del general Foch.

"The Daily Mail" manifiesta que la solicitud de Alemania para un armisticio viene simplemente a demostrar la unanimidad perfecta del mundo libre referente a la demanda de la capitulación incondicional de Alemania.

"The Daily News" dice que el mundo no está convencido de que la pretención alemana de poseer un gobierno que hable en nombre del pueblo mismo, sea una realidad. No se convencerá, agrega más adelante, mientras que el kaiserismo no sea abiertamente repudiado.

"The Daily Express' declara que la proposición sobre la paz es un complot de paz y un fracaso por que nadie osa tener confianza en la buena fe de Alemania.

"The Times" dine a su vez:

"Las proposiciones de paz necesitan una respuesta refleja; pero aquellas son tan demasiado transparentes que dan margen a una respuesta incierta.

"De cada nación aliada llega una fuerte nota de determinación en cumplir solamente hasta el fin la tarea que tiene ante ellas".

El castigo de Alemania

POR LA DESTRUCCION DE BELGICA Y EL NORTE DE FRANCIA

Comentarios de los diarios de Londres

LONDRES 8. — Al discutir las condiciones de paz, los diarios mencionan con la más profunda indignación los crímenes cometidos por los alemanes y que persisten en cometer durante su retirada de los territorios invadidos.

Unánimemente piden una reparación y el castigo para los últimos crímenes, así como para la serie de ultrajes odiosos cometidos por los alemanes durante toda la guerra.

"The Daily Telegraph" dice que la evacuación de Bélgica no basta para absolver a Alemania del crimen de 1914.

Manifiesta que la reparación necesita que sea completa e íntegra, ya que Bélgica tiene derecho de prioridad sobre los recursos de Alemania, por los ultrajes indecibles que ha sufrido.

"The Morning Post" dice que la indemnización de Bélgica debe ser tan fuerte como sea posible, y que Alemania debe sentir el peso de sus transgresiones y tiene la obligación de pasar a su vez por ellas. Sugiere igualmente que la indemnización debería comprender el abandono a los aliados de los buques mercantes que Alemania haya construído.

"The Daily Mail" pide que Alemania sea castigada con la más grande severidad por la destrucción desvergonzada de las ciudades francesas, y otros diarios hacen suya también esta demanda.

"The Daily Express" aconseja defender la introducción a Alemania de las materias primas hasta que las cuentas sean arregladas.

ALEMANIA INTENTA ESQUIVAR LA DERROTA

LONDRES 8. — "The Daily Telegraph" dice que los aliados están convencidos de que si Alemania esquiva las consecuencias de la derrota militar que se cierne sobre ella, la guerra estará completamente perdida para los aliados, el militarismo salvado y el futuro del mundo fatalmente comprometido.

"Estamos, por lo tanto, dice, firmemente resueltos a evitar este resultado lamentable".

La respuesta del Presidente Wilson

A LA NOTA ALEMANA

BUENOS AIRES, 8.— Se sabe que el Presidente Wilson ha contestado la nota de Alemania referente a un armisticio. La contestación de Estados Unidos declara que no habrá armisticio mientras los ejércitos ocupen el suelo de los aliados.

La respuesta del presidente Wilson

A ALEMANIA

NUEVA YORK, 8.— Una información de Washington dice que hoy a las 4 1|2 de la tarde el Presidente Wilson informó al Gobierno alemán que antes de que los Estados Unidos discutan el armisticio, las tropas alemanas deben retirarse de todo el territorio invadido.

El Presidente Wilson expresó al canciller alemán que a las proposiciones presentadas, ya sea por el pueblo alemán o por las autoridades del Imperio dirigentes de la guerra, el mensaje del Presidente no es una respuesta sino más bien una investigación.

Se ha preguntado al Gobierno Alemán si acepta las cindiciones expuestas por el Presidente Wilson en su mensaje al Congreso, el 8 de Enero y en los mensajes siguientes.

LA PAZ OFRECIDA POR EL PUEBLO ALEMAN

Lo que dice el "Lokal Anzeiger"

LONDRES, 8.— El "Lokal Anzeiger" al comentar los últimos incidentes internacionales dice:

"Los hombres de Estado que rehusan la invitación a negociaciones de paz dirigida al Presidente de los Estados Unidos, rechazan no solamente la ofrecida por el Gobierno alemán sino también la paz del pueblo alemán. La herencia de Bismarck encarnada en la institución imperial ha sido liquidada ayer en Berlín".

LA RESPUESTA DE WILSON A ALEMANIA

Texto de la nota del Departamento de Estado Norteamericano.--Se exige como condición previa la evacuación de los territorios ocupados

NUEVA YORK, 8. — He aquí el texto íntegro de la comunicación entregada por intermedio de la Legación de Suiza al gobierno de Alemania en contestación a su nota sobre el armisticio:

"Señor: tengo el honor de acusar recibo a nombre del Presidente, de su nota de fecha 6 de Octubre, que contiene una comunicación del Gobierno alemán; y tengo instrucciones del Presidente para pedirle que comunique lo siguiente al Canciller Imperial alemán:

"Antes de contestar el pedido del Gobierno imperial alemán y para que la respuesta sea tan categórica y honrada como lo requiere el interés del momento, el Presidente de los Estados Unidos juzga necesario asegurarse del significado de la nota del Canciller alemán y de si el Canciller imperial quiere decir que el gobierno alemán acepta las condiciones expuestas por el Presidente en el mensaje al Congreso de los Estados Unidos enviado con fecha 8 de Enero último y las declaraciones contenidas en los mensajes subsiguientes.

"El objeto de contestar sería solamente para llegar a un acuerdo sobre los medios más prácticos de aplicarlas.

"El Presidente se ve obligado a decir, refiriéndose a la insinuación de un armisticio, que él no se encuentra en libertad para proponer la cesación de las hostilidades a los gobiernos con los cuales los Estados Unidos se encuentran unidos para combatir a los Imperios Centrales.

"Mientras los ejércitos de los Imperios Centrales estén sobre el suelo enemigo, la buena fe de ellos para cualquiera discusión dependerá manifiestamente del consentimiento que las Potencias Centrales le acuerden a la proposición de retirar inmediatamente las fuerzas de todos los territorios actualmente invadidos.

"El Presidente de los Estados Unidos se da cuenta asimismo de que está plenamente justificado el preguntar si el Canciller Imperial de Alemania habla solamente a nombre de las autoridades dirigentes que hasta ahora han conducido la guerra y juzga de vital importancia la respuesta a esas preguntas, desde todos los puntos de vista. — (Firmado): ROBERTO LANSING".

COMENTARIOS DE LOS PERIODICOS VIENESES

AMSTERDAM 8.— Los diarios de Viena manifiestan que en las circunstancias actuales esperan que el paso dado por los gobiernos de los Imperios Centrales conduzca al reacercamiento de todas las naciones, y a la discusión de los puntos de paz.

Al expresar esta esperanza, dice que no se sabe como la Entente y el Presidente Wilson recibirán el paso dado, que, sin embargo, en principio está políticamente justificado.

No obstante, el Presidente Wilson representa a la única potencia que no está políticamente ligada a la Entente de un modo formal.

Dicen que también se entiende que el paso dado no debe interpretarse como un pedido de mediación, pues sólo un país neutral podría actuar en esta forma.

Agregan que Austria se ha acercado al Presidente Wilson porque los puntos formulados por él son bases sobre las cuales se puede negociar, y que la gestión emprendida seguramente será considerada, como uno de los más grandes de la historia de la guerra actual.

La nota expresa con bastante claridad lo mucho que se ha calumniado a los Imperios Centrales con respecto a que persiguen una política imperialista. Además, sus condiciones están plenamente de acuerdo con su programa defensivo.

Si la proposición no fuera aceptada, los enemigos cargarán con toda la responsabilidad.

LOS IMPERIOS CENTRALES HARAN NUEVAS PROPOSICIONES DE PAZ

WASHINGTON, 8.— En los círculos oficiales no se duda de que el rechazo por parte de la Entente de la actual proposición de los Imperios Centrales será seguido por otras en que se ofrezcan condiciones más liberales.

Las proposiciones de Turquía

no han llegado a la Embajada española en Wáshington

WASHINGTON, 8.— La Embajada española ha declarado que el llamado de paz hecho por Turquía al Presidente Wilson, que el servicio de propaganda alemana ha anunciado que se ha hecho por intermedio de España, no ha sido recibido.

DECLARACIONES DEL MINISTRO ALEMAN EN MEJICO

MEJICO, 8.— "El Demócrata" entrevistó al Ministro de Alemania, von Eckert, quien declaró que la oferta de paz había sido hecha solamente porque el kaiser, completamente de acuerdo con el pueblo, deseaba una paz digna del poder económico, político y militar del Imperio.

Agregó que había mayores motivos y más urgentes necesidades en los países de la Entente que en los Imperios Centrales para desear la paz.

Mr. CHURCHILL NO CREE QUE LA GUERRA TERMINE PRONTO

GLASGOW, 8.— En un discurso pronunciado por Mr. Churchill en esta ciudad, dijo que no creía que al presente fueran aceptadas las condiciones que exigiría la Entente; y que por lo tanto no confiaba en la pronta terminación de la guerra.

COMENTARIOS DE LOS DIARIOS ITALIANOS

ROMA, 8.— Toda la prensa de esta capital dice que el pedido de armisticio hecho por los Imperios Centrales indica el reconocimiento de su derrota; pero que los aliados deben tratar de evitar que aquéllos se libren de las consecuencias de esta derrota.

El "Giornale d'Italia" dice que Austria trata de burlar las aspiraciones de Italia, volviendo simplemente al statu-quo de antes de la guerra, el cual significará un conflicto permanente e irreconciliable mientras Austria tenga bajo su poder territorios italianos.

"La Epoca" dice: "Necesitamos una victoria completa. Hoy menos que nunca son admisibles negociaciones de ninguna especie. Ya en Setiembre el Presidente Wilson dió una respuesta anticipada".

LO QUE DICE LA PRENSA MADRILEÑA

MADRID 8. — Los diarios de la izquierda saludan la victoria de los aliados como el triunfo de la democracia. Los de la derecha hacen votos porque se acepten las ofertas de los Imperios Centrales.

LAS NOTICIAS DE LA PETICION DE ARMISTICIO EN PARIS

PARIS, 8.— Numerosos grupos comentaban en los bulevares las noticias de las proposiciones de paz. Los teatros, los cinemas, y los conciertos, suspendieron sus espectáculos. En todas las salas se dió lectura a los despachos recibidos, que los espectadores aplaudieron, aclamando a Foch, a Clemenceau y a los aliados, mientras se oían los acordes de la Marsellesa.

Grupos numerosísimos se formaban en los ferrocarriles, en los tranvías, y en el Metropolitano, siendo objeto de grandes comentarios la petición de armisticio.

Causa impresión el hecho de que la unanimidad de las opiniones manifiesten que no es posible hacerse ilusión alguna respecto a la posibilidad de la paz inmediata, sino que se interpreta la petición de armisticio como confesión de la derrota.

En las estaciones, los soldados que llegaban con permiso se arrebataban los diarios, manifestando inmensa sorpresa, y diciendo alegremente: "Esta vez ya los tenemos".

Todo el mundo se manifiesta feliz, dándose cuenta de que la victoria se aproxima, poniendo fin a tantas miserias y tantos sufrimientos.

"LA NACION" ESTUDIA LAS CONSECUENCIAS DE LAS PROPOSICIONES DE PAZ

BUENOS AIRES 8.— "La Nación", en su editorial de hoy, estudia las condiciones en que han ofrecido la paz los Imperios Centrales. Termina diciendo:

"No es un ajuste entre los beligerantes, sinó la crisis del mundo lo que el Congreso de paz va a considerar y a resolver. No es el medio de terminar la guerra actual, sinó prevenir las futuras.

"No habrá cuestiones de principios ni problema internacional latente, ni cuestión ni hecho susceptible de ser considerado como foco de futuros incendios que esa deliberación de representantes de las potencias que han intervenido en la guerra, no aspire a considerar, a debatir y a resolver con sanciones inconmovibles por la autoridad y acción de esas potencias.

"La opinión pública argentina experimenta una suprema ansiedad en esta hora de crisis, al preguntarse si estamos habilitados para acompañar el desenvolvimiento de tales sucesos dentro de la orientación de nuestros actos diplomáticos durante el conflicto.

"El país tiene derecho para saber cuales han sido las previsiones del Gobierno para esta emergencia; cuales sus disposiciones para el porvenir, ya preñado de consecuencias para el mundo internacional y tan incierto para nosotros en cuanto afecta nuestros intereses y a la personalidad de la República".

COMENTARIOS DE LOS DIARIOS ALEMANES

AMSTERDAM, 8. — El "Berliner Tageblatt" dice: "Alemania entera, o al menos aquella Alemania grande, honesta y buena, que es imperecedera, comprende que el príncipe Maximiliano de Baden, de acuerdo con sus deberes como hombre y como servidor del pueblo, ha hecho lo que es conveniente y necesario. ¿Por qué no hemos aprendido antes a conocernos?

"Si una palabra honrada puede hoy detener la ferocidad de la guerra, el Presidente Wilson debe ser ganado por el puro amor a la humanidad que se alberga en el pecho del príncipe Maximiliano, y debe decirse: Paz!

"Los deseos de aniquilación sólo servirán para exaltar el chauvinismo de los países de la Entente; por lo tanto, no servirían a los ideales del Presidente.

"Todo esto debería pensarlo el Presidente Wilson, pero todavía no es seguro si lo hará. Debemos, por lo tanto, estar prevenidos contra prematuras ilusiones".

El "Lokal Anzeiger" dice: "Los alemanes derramarán hasta la última gota de sangre para combatir a aquellos que sólo tratan de humillarnos, y no de llegar a la paz.

"El frente permanece sin romperse en territorio enemigo. Seremos capaces de defendernos más fácilmente contra un ataque hecho a través de Bulgaria, que contra la Rusia, cuyos millones de hombres en vano nos amenazaron durante tres años".

Termina advirtiendo el Presidente Wilson de que se dé cuenta de la responsabilidad sobrehumana que está colocada sobre sus hombros, y que se mostrará digno de esta hora de tremenda responsabilidad.

Protesta del Gobierno belga

POR LOS EXCESOS DE LOS ALEMANES

LE HAVRE, 8.— Se ha publicado la siguiente información oficial:

"El gobierno belga ha estado conferenciando durante varias semanas con sus aliados respecto a las medidas que se hacen necesarias por los métodos de sistemática destrucción y saqueo que el enemigo está poniendo en práctica en el territorio que se ha visto obligado a evacuar.

Bélgica desde el comienzo dió cuenta de los excesos cometidos por los ejércitos en el mismo momento en que el nuevo canciller estaba proclamando su ansiedad por la felicidad de los pueblos, su deseo de trabajar por la liberación de la humanidad. En ese mismo momento el Gobierno recibirá informaciones de los nuevos excesos cometidos por los ejércitos alemanes.

Desde la costa hasta más allá de Brujas la población masculina de 15 a 45 años ha sido arrancada de sus hogares, sujeta a los más brutales tratamiento, y obligada por la fuerza a trabajar en las necesidades militares del enemigo.

Un clamor de venganza se elevaría de todo el mundo, si en el momento de dejar el suelo belga, los ejércitos enemigos renovaran con redoblada crueldad los excesos que señalaron la invasión, y se dedicaran a la tarea de consumar la ruina del país por medio del saqueo y de las depredaciones.

COMO SE RECIBIO EN BERLIN EL DISCURSO DEL NUEVO CANCILLER

AMSTERDAM, 8.—Las multitudes excitadas en Berlín el Domingo en la tarde arrebataban de las manos de los vendedores las ediciones especiales de los diarios que publicaban el discurso del príncipe Maximiliano de Baden.

Por todas partes se oían los gritos de: "Al fin ha llegado la paz."

La rendición de Alemania

LO QUE DICE M. BARRES

PARIS, 8.—M. Maurice Barres en "L'Echo de Paris" refleja la opinión unánime de sus colegas políticos y militares cuando escribe que no haya tregua para los alemanes rechazados, a los cuales Foch persigue en derrota.

Todos los críticos están convencidos de que el objeto de Alemania es reagrupar sus fuerzas en un frente más restringido delante de sus fronteras sin choques ni pérdidas. Considera que conceder el armisticio sería traicionar a nuestros muertos y soldados y permitir al enemigo escapar al abismo.

Para "Le Jornal de Genève" conceder el armisticio a los alemanes sería una grave falta.

La edición de "The New York Herald" dice que no habrá armisticio ni negociaciones, mientras Alemania tarde en hacer preceder su pedido de rendición sin condiciones. Nosotros, dice, comenzamos recién a batirnos.

LOS ALEMANES ESTAN IMPOSIBILITADOS PARA UNA NUEVA INICIATIVA

ZURICH, 8.— El diario "Arbeiter Zeitung" reconoce que Alemania no está en estado de volver a tomar la iniciativa en las operaciones militares y que los efectivos del ejército se funden con increíble rapidez, pues desde hace algunos meses sufren pérdidas espantosas.

Lo que piensa el "Vorwaerts"

SOBRE LA NOTA ALEMANA DE PAZ

LONDRES, 8.—El diario socialista alemán "Worwaerts", como la mayoría de los diarios, considera que la situación es muy clara: o el Presidente Wilson acepta la proposición alemana y hay conferencias de paz o la rechaza y en este caso no queda más que combatir hasta la muerte.

El diario socialista estima que la situación no es tan simple. Dice que el Presidente de los Estados Unidos no contestará probablemente por una simple negativa, sino que intentará hacer depender la invitación de otras potencias para la dilucidación de las intenciones alemanas.

La situación en Rusia

COMBATES ENTRE MAXIMALISTAS Y TCHECO-ESLAVOS

VLADIVOSTOCK, 8.—Se anuncia que se han librado violentos combates en la frontera del Volga y de los Urales.

Importantes fuerzas maximalistas que se encuentran en Simbirsk fueron atacadas por fuerzas tcheco-eslavas que operan en los alrededores de la ciudad. Los tchecos aniquilaron a un millar de guardias rojos, hicieron numerosos prisioneros y se apoderaron de 20 ametralladoras.

ASESINATO DE DOS POLITICOS RUSOS

LONDRES, 8. — Informaciones llegadas de Estocolmo anuncian que han sido fusilados el ex-Ministro Gutchkoff y el influyente miembro del partido de los cadetes, Kichkile.

La guerra en el Mar

EL VAPOR NORUEGO "GJERTRUD" ES HUNDIDO POR UN SUBMARINO

ESTOCOLMO, 8. — El vapor noruego "Gjertrud" fué hundido por un submarino. De la tripulación han desaparecido 11 marineros, de los cuales 4 son suecos.

HUNDIMIENTO DEL VAPOR "ALBERTO TREVES"

WASHINGTON, 8.—Se ha anunciado al Departamento de Marina de Italia que el vapor "Alberto Treves" fué hundido por un submarino el 3 de Octubre.

El vapor "Orizaba" recogió a 13 sobrevivientes. Los náufragos de otros dos botes aún no han sido contados.

El programa de construcciones navales

EN FRANCIA

Declaraciones del Secretario de Marina Mercante

PARIS, 8.—A su regreso a esta capital, después de un viaje por la costa del Atlántico, ha sido entrevistado M. Bouisson, sub-secretario de Marina Mercante. El entrevistado declaró que el programa de Marina Mercante y de construcciones navales ha sido establecido y que las construcciones van a comenzar dentro de poco.

"La lista de los barcos por construir representa 1.500,000 toneladas, correspondientes a la primera parte del programa. Estas construcciones serán encargadas por el Estado, para reemplazar a los barcos torpedeados por los submarinos alemanes. El resto de estos barcos serán cedidos a los armadores. La segunda parte de este programa se efectuará en las mismas condiciones.

"Es necesario llegar a duplicar nuestra flota, en relación con la que teníamos antes de la guerra. Además el Estado hará construir paquetes de gran tonelaje para luchar en confort y velocidad con las más grandes unidades rivales".

M. Bouisson pedirá, si es necesario, un crédito de dos mil millones de francos al Parlamento.

Informaciones generales

DESTRUCCION DE UN GLOBO SUIZO POR LOS ALEMANES

LONDRES 8. — Un despacho telegráfico llegado de Ginebra anuncia que un aeroplano alemán destruyó a un globo cautivo suizo en la frontera y que el observador suizo pereció quemado vivo.

Los exitos aliados

EN LOS DIFERENTES FRENTES LO QUE DICEN LA AGENCIA HAVAS Y LOS DIARIOS DE PARIS

PARIS, 8.—La Agencia Havas ha suministrado la siguiente información:

"Los resultados militares obtenidos ayer han sido importantes sobre todo en la línea Sigfried. La posesión de la famosa cabeza del puente de Berry-au-Bac amenaza la región que queda al suroeste de Bouzieres y aumenta la limpieza del bosque de Argonne. Los alemanes y austriacos retroceden desordenadamente en dirección a Nisch. Los franceses han desembarcado en la costa de Siria.

"Los desesperados contrataques efectuados por los alemanes no tienen otro deseo que dar la última impresión de competencia, ya que no pudieron en ninguna parte detener la progresión de nuestras reacciones violentas. Estos esfuerzos han sido efectuados, porque los alemanes tienen la intención de conservar el mayor tiempo posible sus líneas protectoras retardando, así nuestro avance y asegurando de esta manera la evacuación. Pero es indudable que no se detendrán en la retirada, la cual está llamada a extenderse y aún a precipitarse.

"La posición de los ejércitos alemanes está debilitada por pérdidas enormes y sobre todo por el reconocimiento implícito del comando de que no cree ya en la victoria y de que está convencido de que es extremadamente difícil obtenerla en el frente de batalla, en donde las fuerzas por parte de la Entente, aumentan diariamente así en confianza y como en número.

"La "Vossische Zeitung" se da cuenta perfectamente de que la situación es insostenible, cuando aconseja la nueva reducción del frente de batalla en occidente y el abandono del territorio considerado desde hace 4 años como un gaje precioso.

"Las últimas noticias hacen pensar a los críticos alemanes que los alemanes se intensifican en la preparación de una gran retirada en todos los sectores, pues el peligro se torna cada vez más amenazador ya que esperan la intervención de Foch por horas en los puntos elegidos por éste.

"Le Figaro" dice tener la seguridad de que los alemanes se resignaron a abandonar la posición central de Laon y atribuye la resistencia actual a la necesidad de salvar la inmensa cantid d de material, cuya pérdida sería irreparable.

"Le Gaulois' 'estima como probable un vasto movimiento de retroceso hacia el noreste, cuya primera consecuencia sería la evacuación de las posiciones enemigas entre Argonne y el Meuse".

ESPANA

MADRID, 8.— **Condecoración a un funcionario español.**— Comunican de Las Palmas que el gobierno italiano ha concedido al gobernador de Cabo Juby señor Francisco Bens la condecoración de Comendador.

MARYLAND = BOUQUET
El Super-cigarrillo

Lotería Nacional Argentina

SORTEO DE $ 100,000 ARGENTINOS
OCTUBRE 16
El billete entero vale: $ 24 argentinos, $ 40 chilenos ó 53 francos.
Un quinto: $ 6 argentinos, $ 10 chilenos ó 14 francos.

Sorteo de $ 80,000 argentinos
OCTUBRE 23 Y 31
El billete entero vale: $ 19 argentinos, $ 30 chilenos ó 42 francos
Un quinto: $ 5 argentinos, $ 9 chilenos u 11 francos.

Haga sus pedidos de billetes de la Lotería Nacional Argentina a la Casa chilena LEONIDAS ROJAS, con la seguridad de que sus órdenes serán atendidas a vuelta de correo.
De todas las jugadas esta Casa despacha desde un décimo o un quinto.
A cada comprador se le envía la lista oficial con el detalle de los 5,400 premios que se reparten en cada sorteo.
Ordenes por carta certificada y giros a
LEONIDAS ROJAS
CORRIENTES 435. - CASILLA 1047, - BUENOS AIRES

Ciencia y Experiencia

Millares de certificados médicos y 50 años de éxito contínuo prueban que la HARINA LACTEADA NESTLE sigue siendo el mejor alimento para las guaguas.
9-j

DE NORTE AMERICA

(De nuestro corresponsal, por cable)

Contra los extranjeros peligrosos

NUEVA YORK, 8. — El Senado ha enviado al Presidente Wilson, para su firma, un proyecto de ley por el cual se autoriza la expulsión y la deportación de los extranjeros miembros de sociedades anarquistas y otras de la misma índole.

El precio del calzado

Debido a la carestía de artículos de vestuario, se ha resuelto que el control de los precios sea mantenido por el "War Industries Board", y se ha decidido además, si aquella medida no bastara, que dicho Departamento se encargue de la distribución de dichos artículos.

El precio del calzado ha sido fijado de 3 a 12 dólares, dividido en tres clases.

La supresión de la línea de navegación a Chile

A causa de haber suprimido el "Shipping Board" el vapor que debía salir esta semana para la América del Sur, varios chilenos se han visto obligados a postergar indefinidamente su viaje, por no haber seguridad de que haya vapor en la próxima semana.

Debido a que el vapor que salió en la semana pasada no tendrá conexión en Panamá con los vapores de la línea chilena, la correspondencia para Chile llegará a su destino con gran atraso.

La Embajada de Chile

NUEVA YORK, 8. — Hace un momento, comentábamos, con un compatriota recientemente llegado de Washington, la situación lastimosa de nuestra Embajada.

Según expresaba este chileno, es indispensable que el gobierno de Chile adquiera un edificio propio para la Embajada, la que ha sido cambiada seis veces de local en el espacio de tres años. Aparte de ser esto poco decoroso, la peregrinación de archivos y documentos no debe continuar.

Además, hay tal falta de habitaciones en Washington a causa del aumento de población originado por las nuevas oficinas de gobierno que las tareas de la guerra han hecho concentrar en la capital federal, que nuestro encargado de negocios, en vista de los altos precios que se cobran por arriendos, se ha visto obligado a comprar una casa pagadera a largo plazo para poder vivir en una situación de acuerdo con el rango de su puesto.

La Embajada argentina posee en Washington un espléndido edificio propio. Su personal está compuesto por diecinueve empleados. La Embajada de Chile tiene dos empleados, incluso el Encargado de Negocios.

Real que es la más alta recompensa italiana.

El señor Bens ha recibido esta condecoración por haber rescatado la tripulación del "Luiggi" que estaba prisionera de los moros. El gobierno de Francia concederá también al señor Bens el mismo honor.

MADRID, 8.—**Se suspenden las fiestas de la Virgen del Pilar.**—Comunican de Zaragoza que a causa de la epidemia de grippe se han suspendido las fiestas de la Virgen del Pilar.

ARGENTINA

BUENOS AIRES, 8. —**Entrevista al señor Alfredo Irarrázaval Zañartu.** — El corresponsal tuvo hoy oportunidad de conversar algunos momentos con el señor don Alfredo Irarrázaval, de quien son las siguientes declaraciones:

"Celebro infinitamente que se nos presente la ocasión de manifestar al Brasil nuestros sentimientos de sincera amistad en la misma forma cordial y afectuosa con que el Brasil y Argentina, Argentina y Chile en razón de su vecindad, acostumbran cambiar este género de cortesías.

"Soy testigo del buen efecto que produce en la opinión brasileña, la noticia de cada una de las manifestaciones de cordialidad que frecuentemente le llegan de Argentina, y he presenciado la excelente acogida que se ha dispensado en Río de Janeiro a los buques de guerra y Embajadas de los últimos años que ha enviado Argentina al Brasil.

"Dentro de la política de leal aproximación de las tres naciones, es de sentir que las circunstancias geográficas y otras hayan impedido hasta ahora a Chile exteriorizar a su turno sus sentimientos de cordialidad hacia el Brasil. Es de esperar que la Embajada del señor Tocornal baste para llenar cumplidamente dicha misión".

Uno de los redactores de "La Nación", hizo un reportaje a don Alfredo Irarrázaval, quien manifestó lo siguiente:

"El señor Tocornal ha renunciado a la presidencia de la Alianza Liberal, y se ha relacionado esta actitud, según noticias poco completas en la materia de política interna, con la misión que le obliga a salir del país".

Después, el señor Irarrázaval recordó que don Enrique Zañartu, miembro de la Embajada, es nieto del primer Ministro de Chile en la Argentina, y su esposa nieta del general Zenteno, que preparó la expedición libertadora del Perú.

Contestando a una pregunta del redactor, respecto a que si se trataba de una Embajada muy numerosa, dijo que no era mayor a la que vino a Argentina presidida por el señor Bulnes, y las que se han cambiado habitualmente entre Argentina y Chile. Aludiendo a la personalidad del señor Tocornal, manifestó que la designación de una personalidad tan descollante para que presida la Embajada al Brasil, se debe a que Chile ha querido buscar un embajador que sea por su posición política lo más representativo posible, por no haberse podido pagar hasta ahora por la razón de la distancia, y por las eventualidades que no permiten alejarse de su sede al Ministro de Relaciones, la visita que hizo a Chile el señor Lauro Müller cuando desempeñaba la Cancillería brasileña.

El señor Irarrázaval agregó que las circunstancias no permitían que fuera al Brasil toda la Escuela Militar, como vino a Buenos Aires en otra ocasión. Dijo que tenía noticias de que el Brasil había ofrecido gentilmente un vapor del Lloyd Brasileño para el viaje de los cadetes chilenos hasta Río Janeiro.

Recordó que antes de salir de Santiago tuvo oportunidad de hablar con el senador don Gonzalo Bulnes, familia y miembros de la Embajada que estuvieron últimamente en Buenos Aires y dijo que todos se muestran profundamente agradecidos de las múltiples y delicadas atenciones del Gobierno y de la sociedad y del pueblo argentinos, y que no tienen palabras para expresar su admiración hacia la gran capital argentina y su gratitud hacia Buenos Aires.

El señor Alfredo Irarrázaval y familia se encuentran hospedados en el Majestic Hotel.

Partida del Ministro de Chile en el Brasil.—El Gobierno del Brasil ha ofrecido al Ministro señor Alfredo Irarrázaval y familia camarotes en el vapor "Ruy Barbosa" que saldrá el día 18 con destino a Río Janeiro. El Ministro Irarrázaval ha agradecido el ofrecimiento, pero ha manifestado que su intento es partir antes de esa fecha, porque considera que su presencia pudiera ser útil en la preparación del programa de los festejos a la Embajada chilena.

El Sr. Irarrázaval ha manifestado que la Embajada chilena permanecerá cinco días en Río Janeiro y que probablmente visite a San Pablo y añadió que los cadetes de la Escuela Militar de Chile asistirán a la fiesta de la bandera que se realizará en el Brasil el 19 de Noviembre.

El Embajador norteamericano.—El Embajador norteamericano Mr. Stimson ha salido de Iquique con destino a Buenos Aires.

BUENOS AIRES 8. — **Recepción en la residencia de la familia Unzúe.** — La señora Inés Dorrego Unzúe ofreció en su residencia una brillante recepción a la que asistieron los invitados a las fiestas que se celebraron en homenaje a la Embajada chilena.

La Compañía Guerrero. — La compañía Guerrero-Mendoza ha regresado de Montevideo y en breve partirá a Mendoza, donde dará cinco funciones, reanudando su viaje a Chile.

Entrevista al ex-canciller chileno señor Feliú. — "La Razón" publica una entrevista de uno de sus redactores con el señor don Daniel Feliú, ex-canciller chileno. Acompaña el reportaje con el retrato del estadista chileno.

El señor Feliú manifestó la necesidad de establecer una línea transandina en la zona sur. Agregó que la confraternidad chileno-argentina puede ser base de una vinculación más amplia y podrá abarcar al Brasil y al Uruguay, y por grados a toda Sur América, cuyos componentes son pueblos hermanos, todos los cuales tienen idénticos destinos y deben mancomunarse en un ideal de concordia ante las emergencias del porvenir.

Despedida de monseñor Edwards. — El Presidente de la República señor Irigoyen recibió en audiencia de despedida a monseñor Edwards.

Se ha puesto a disposición del prelado chileno un coche especial del ferrocarril transandino.

Comida que se ofrecerá al Comité de homenaje a O'Higgins.—En el restaurant Ferrari se servirá mañana una comida que se ofrecerá al Comité de homenaje a O'Higgins. Entre los firmantes de la invitación figuran muchos chilenos.

Huelga en Mendoza.—A causa que la jefatura de Correos de Mendoza se negó a admitir la totalidad de los huelguistas de dicho servicio, se ha declarado el paro general de todos los gremios obreros, a excepción de los operarios de los ferrocarriles. Todas las casas comerciales han cerrado sus puertas.

La inmigración italiana en Argentina.—"La Prensa" estudia el informe del Departamento de Emigración de Italia, y deduce que matemáticamente no faltarán los brazos que sean necesarios para el desenvolvimiento de las industrias manufactureras después de la guerra.

PERU

LIMA, 8.—**La Embajada uruguaya.**—Hoy desembarcó en el Callao la Embajada uruguaya que preside el canciller señor Baltazar Brum. La Embajada fué entusiastamente aclamada por la muchedumbre.

Los delegados fueron festejados con un almuerzo en la Legación del Uruguay y en seguida se dirigieron a la Municipalidad, donde se celebraba una sesión en su honor. Esta corporación acordó por unanimidad declarar al señor Brum como huesped ilustre.

Los diarios han lanzado ediciones extraordinarias en honor del Uruguay con motivo de la llegada de la Embajada uruguaya.

Aniversario del Combate de Angamos.—Se han efectuado diversas manifestaciones en conmemoración del combate de Angamos.

Adjuntos militares de la Embajada en el Brasil.—Hoy se embarcaron con destino al Brasil los agregados militares peruanos coronel Arenas y capitán de navío Caballero que van a hacerse cargo de sus puestos.

LIMA, 8.—**La Embajada uruguaya.**—En la sesión que celebró la Municipalidad en honor del Canciller Brum, éste pronunció un discurso que fué muy aplaudido.

El Canciller Brum, acompañado por los miembros de la Embajada uruguaya, visitó al Presidente de la República.

VALPARAISO

La llegada de aviones e hidroaviones de guerra. — Informamos que había llegado a Chile la primera remesa de aeroplanos e hidroplanos de la partida de 50 de estas máquinas, que el Gobierno inglés ha cedido a nuestro país.

Esta remesa consta de doce aviones y de 3 hidroaviones, y su despacho, embalaje, etc., estuvieron en Inglaterra al cuidado de técnicos.

Los vapores que han traído estas máquinas son el "Sorata" y el "Kenuta".

En el "Kenuta" vienen 8 aeroplanos militares y una partida de torpedos para nuestra Armada.

Se espera la llegada de un técnico de la Escuela Militar de Aviación de Santiago para transportar a ese establecimiento los aparatos que le corresponden.

El Almirantazgo inglés, por su parte, ha comisionado al mayor Huston, ingeniero aviador del Ejército inglés, de sólida preparación en materias de aeronáutica, para que atienda en nuestro país a la instalación de los servicios en toda la importancia que se merece.

Se nos ha informado que la segunda partida de aviones e hidroaviones será despachada en breve con destino a Chile.

El mercado de valores. — Como era de esperarlo, ha renacido casi del todo la confianza que las noticias de paz habían desbaratado y producido casi un pánico..

Sin embargo, a pesar de que se tiene la seguridad de que habrá de normalizarse del todo la situación, ésta se presenta ahora indefinida y así permanecerá por algunos días más.

El nuevo Alcalde. — Ayer se hizo cargo de su puesto el primer Alcalde, señor don José Fabres Pinto, elegido últimamente.

Valparaíso recuerda la actuación enérgica y provechosa del señor Fabres Pinto cuando desempeñó las funciones de juez del crimen, y confía ampliamente en que, como Alcalde, habrá de hacer obra eficiente.

Campaña contra el analfabetismo.—Comisiones formadas por señoritas, estudiantes, obreros y jóvenes que trabajan desde hace tiempo por difundir la instrucción, han recorrido fábricas y talleres a fin de hacer campaña en el sentido de incitar a los obreros a que asistan a las escuelas en sus horas de descanso.

Los industriales y los obreros mismos han dado toda clase de facilidades, a las comisoines, y el trabajo que han desarrollado éstas ha encontrado desde luego el mejor resultado.

Los cursos para analfabetos funcionarán en veintiséis escuelas públicas y privadas y se seguirá un sistema por el cual se enseña a leer a los alumnos en 18 lecciones.

Acciones como éstas merecen el sincero aplauso y el estímulo de todos los que tienen interés por el progreso nacional y es por esto que la campaña iniciada dará — o más bien dicho, ha dado ya, — resultados que permiten hablar con seguridad del éxito definitivo de ella.

Movimiento de bahía. — Ayer entró el vapor inglés "Acajutla", de 653 toneladas de registro, capitán D. Ellis, procedente de Eten con 10 días de navegación, último puerto de escala Arica, y consignado a la Compañía Inglesa de Vapores; trajo para este puerto 4,421 sacos de azúcar y 5,474 sacos de azúcar en tránsito para Argentina, vía Andes.

El vapor chileno Maipo, de Eten, amanece hoy Miércoles 9 en este puerto, Consignado a la Compañía Sud-Americana de Vapores.

Salieron ayer:

El vapor Sorata para Coronel, directo y despachado por la Compañía Inglesa de Vapores.

El vapor Don Carlos para Lota, directo y despachado por la Compañía de Lota y Coronel.

La goleta Ciro para Montevideo, en derechura y despachada por los señores Montval y Cía.

La goleta Teresina para Carrizal, directa y despachada por el señor Carlos Barroilhet.

El transporte Rancagua para Antofagasta, directo, y despachado por los señores González Soffia y Cía.

Hoy Miércoles salen:

El vapor Madawaska para Arica e intermedios y despachado por los señores Geo C. Kenrick y Cía.

El vapor Palena para Cristóbal, en viaje rápido, a las 16 horas (4 P. M.), y despachado por la Compañía Sud-Americana de Vapores.

El vapor Chile para Coronel, directo y despachado por la Compañía Inglesa de Vapores.

El vapor Acajutla para Coronel, directo y despachado por la Compañía Inglesa de Vapores.

La goleta Argentina para Taltal e intermedios y despachada por el señor Guillermo M. García.

El Jueves 10 salen:

El vapor Arauco para Caleta Buena e intermedios y despachado por los señores Artigas, Riofrío y Cía.

El vapor Iris para Caldera e intermedios y despachado por el señor Manuel Ibáñez G.

El vapor Lagunas, de Coronel, trayendo a remolque a la chata Valdivia, se espera en este puerto el Viernes 11, y consignados ambos a los señores Germain y Sierra.

El remolcador Atlas, de Antofagasta, trayendo a la chata Izak a remolque, está próximo a llegar a este puerto, y consignado a los señores Lind, García y Cía.

Informaciones del país

TARAPACA

IQUIQUE. — **Atropellamiento.** —En la madrugada del Domingo una máquina del ferrocarril salitrero atropelló al palanquero Evaristo Arancibia Canales, quien cayó entre los carros siendo destrozado.

Crimen. — El Domingo temprano el comerciante ambulante Juan de D. Olea Vera, mató a balazos al joven de 18 años Floridor Riveros, defendiéndose de los ataques a pedradas que le hicieron otros muchachos. El hechor fué capturado.

ANTOFAGASTA

TOCOPILLA. — **Nueva fábrica de fideos.** — Don Beneditto Schiappacasse está montando una fábrica de fideos en Tocopilla, para lo cual ha recibido ya maquinarias completas.

COLCHAGUA

SAN FERNANDO. — **Creación de nuevos cursos.** — Próximamente comenzarán a funcionar en la Escuela Profesional dos cursos de suma importancia: uno de ellos, de Economía Doméstica, dedicado especialmente a las señoras y otro de Agricultura Práctica que estará a cargo del Ingeniero Agrónomo Regional señor Julio Figueroa.

CURICO

CURICO. — **Concurso de tiro al blanco.** — El Domingo tuvo lugar en el polígono del Dragones la iniciación del curso de tiro al blanco para civiles que resolvió organizar la jefatura del Regimiento.

BIO-BIO

DEFICIENCIA EN EL SERVICIO CARCELARIO DE LOS ANGELES

El local de la Cárcel es estrecho e inseguro. — Pesada labor que soporta el personal de vigilancia. — Lo que conviene hacer.

El Intendente de Bío-Bío, don Fortunato de la Maza, ha enviado al Ministerio de Justicia una nota en la que hace ver las deficiencias del servicio carcelario de Los Angeles.

El patio principal de la Cárcel tiene de superficie 20,90 x 18 metros.

El segundo patio mide 9,30 x 5,30 metros, y están establecidas en éste 8 celdas de 3,10 x 2,10 metros cada una, cuatro piezas de 4,15 x 2,85 metros cada una y dos salas de 6,70 x 5 metros.

En cada sala duermen 32 reos, aún cuando el máximun que puede contener es de 25.

En cada pieza se alojan 11 reos, debiendo contener sólo 4, y por último, duermen en cada celda 4 reos, en circunstancias que su capacidad está consultada para 1.

La población penal en el día de la fecha, es de 140 individuos y el local es apropiado para 70, como máximun.

Estos datos solos ponen de manifiesto la urgencia de resolver esta apremiante e insostenible situación, que, por otra parte, impone excesivo trabajo y vigilancia al personal.

Este es formado por un jefe, un jendarme 1.o y 16 segundos.

El servicio diario se hace con un gendarme 1.o y trece segundos, de los cuales salen francos 3 por día, después de 8 días consecutivos de servicio. Esto ,sin tomar en cuenta que cuando es menester custodiar reos en el Hospital o trasladar al Presidio o Penitenciaría, se restringe el número de los francos y el trabajo de cada gendarme se prolonga hasta doce y catorce días, según los casos.

El edificio no admite otra distribución que dé margen para ahorrar personal: es inseguro y tiene muchos puntos vulnerables, de tal modo que forzosamente deben ocuparse trece hombres, día y noche, en la vigilancia interior y con sólo relevos cada dos horas.

Respecto a las medidas que podrían tomarse para mejorar el servicio carcelario, la Intendencia estima que debe descontarse, desde luego, la idea de reformar el actual establecimiento, ya que el costo sería excesivo y en beneficio de una propiedad que no es fiscal.

En consecuencia, lo más hacedero y económico, sería, habilitar una sección en el terreno fiscal en que se comenzó a construir el Presidio de esa ciudad, según los planos que están archivados en la Dirección General de Obras Públicas.

Actualmente se avalúa el costo de los cimientos hechos en la suma de 200 mil pesos, y sería obra de previsión y economía aprovecharlos cuanto ántes, pues, debido a que se hallan descubiertos, día a día se nota su destrucción.

TURF

CLUB HIPICO

ASIGNACION DE PESO PARA LAS CARRERAS DEL PROXIMO DOMINGO

I. Premio ILUSION.—1,600 metros.—Para caballos de tres años y más que se rematen por $ 4,000.—Peso: 56 kilos.—Descargo de dos kilos por cada 1,000 pesos menos en el avalúo. Recargo de tres kilos a los ganadores.—Inscripción: $ 20.—Premio: $ 2,000 al 1.o

	Kilos		Kilos
Ossyris	59	Empresa	53
Bahía	55	Esplendor	53
Balaclava	55	Floreciente	53
Jack Tar	55	Ragusa	53
Malmaison	53	Sol de Mayo	50
Cuncuna	53		

II. Premio IRLANDA.—1,500 metros.—Para caballos de tres años que no hayan ganado.—Peso: 56 kilos.—Inscripción: $ 30.— Premio: $ 3,000 al 1.o

	Kilos		Kilos
Compiegne	56	Sans Atout	56
Cristóbal Colón	56	Silver	56
		Viking	56
Fray Potrillo	56	Astra	54
Fatherless	56	Cora	54
Majuelo	56	Encanto	54
Konak	56	Fe	54
Perdigail	56	Oregón	54
Raylus	56	Providence	54
Quelen	56	Reine Claude	54

III. Premio INIS FAIL.—(1.a serie).—1,100 metros.—Para caballos nacidos en Chile que no hayan ganado más de $ 15,000.—Peso: 45 kilos.—Recargo de un kilo por cada 1,000 pesos ganados.—Inscripción: $ 25.—Preemio: $ 2,5000 al 1.o

1.a serie

	Kilos		Kilos
Shannon	57	Rústico	50
Duke	53	Daring	49
Vichy	52	Girasol	49
Constantino	51	Esopo	47
Jacob	51	Turpinita	47
Rex White	51	Floripina	46
Ruric	50	Furlana	43

Premio INIS FAIL.—1,100 metros—Para caballos nacidos en Chile, que no hayan ganado más de $ 15 mil.—Peso: 45 kilos.—Recargo de 1 kilo por cada $ 1,000 ganados.—Inscripción: $ 25.—Premio: $ 2,500 al 1.o

2.a serie..

	Kilos		Kilos
Merchant	52	Correjuela	46
Cadorna	49	Ruler	45
Fusil	49	Vizcaíno	45
Galia	49	Fidele	43
Pisanella	49	Pila	43
Cilgad	48	Tenebrosa	43
Dudoso	48		

Premio INIS FAIL.—1,100 metros—Para caballos nacidos en Chile, que no hayan ganado más de 15 mil pesos.—Peso: 45 kilos.—Recargo de 1 kilo por cada $ 1,000 ganados.—Inscripción: $ 25.—Premio: $ 2,500 al 1.o

3.a serie

	Kilos		Kilos
Díaz de la Haza	52	Chulapina	46
		Mary Garden	46
Rolanda	50	Lady Violet	46
Sarmiento	50	Pitarra	47
Pau	48	Misty	46
Colón	47	Fragata	45
Sensata	47	Chiflón	45

IV. Premio LA PRUEBA.—(Reglamentario).—3,200 metros m\|m.—Para reproductores de cuatro años nacidos en Chile.—Peso: 57 kilos.—Inscripción: $ 80, en dos cuotas: de $ 40 el Lunes 11 de Marzo y de $ 40 el Lunes antes de la carrera.—Premios: $ 6,000 al 1.o, 1,200 al 2.o y 600 al 3.o

	Kilos		Kilos
Bayaceto	57	Tirteo	57
Belfort	57	Bonitilla	55
Embajador	57	Iser	55
Peter Pan	57		

V. Premio INSTANT.—1,400 metros.—Para yeguas nacidas en Chile.—Handicap.—Inscripción: $ 20.—Premio: $ 2,000 a la 1.a

	Kilos		Kilos
Porte Cigarette	63	Correjuela	48
		Piragua	48
Agua Santa	61	Silver Lassie	47
Pacotilla	60	Copla	46
Pelusa	56	Couturiere	46
Balaclava	53	Mabille	46
Donnetta	52	Sensata	44
Niza	52	Empresa	43
Rolanda	51	Bonitilla	40
Cascarrabia	50	Pila	40
Aprés Moi	49		

VI. Premio INDEX II.—2,400 metros.—Para caballos que no hayan ganado carreras clásicas o reglamentarias.—Handicap. — Inscripción: $ 30.—Premio: $ 3,000 al 1.o

	Kilos		Kilos
Requiem	60	Pizarro II	50
Querido	58	Pequén	47
Cachiyuyo	56	Trentino	43
Agua Santa	55	Música	42
Cancerbero	53		

HIPODROMO CHILE

ASIGNACION DE PESOS PARA LAS CARRERAS DEL DOMINGO PROXIMO

I. Premio PELADOR.—(Handicap).—Steeplechase.—Para caballos de 4 años y más, incluso importados, inscriptos o no inscriptos en el Stud Book.—Inscripción: 15 pesos.—Premios: $ 800 al 1.o y 200 al 2.o—Distancia: 4,000 metros más o menos.—Pista en 8, con once saltos. (Se anuló).

V. Premio PICCOLO.—Handicap.—Para animales ganadores de más de dos carreras.—Inscripción: $ 15.—Premios: $ 700 al 1.o y 100 al 2.o—Distancia: 700 metros.

	Kilos		Kilos
Colliguay	65	Viñita	49
Floripina	60	Kirk	48
Aureola	59	Tintero	46
Homicida	58	Palomilla	41
Pagano	56	Tabernera	40
Cidra	54	Slava	40
Batignolles	52	Cabrito	40
Cara o Sello	51	Odisea	40

IV. Premio PICHITO.—Omnium.—Handicap.—Inscripción: $ 20.—Premio: $ 1,000 al 1.o y 200 al 2.o—Distancia: 1,000 metros.

	Kilos		Kilos
Lorna	60	Caupolicán	49
Sarmiento	59	Taburete	48
Pagano	56	Costanera	48
Lochinwar	55	Palomilla	44
Dichosa	55	Protector	43
Jerez	55	Brava	42
Punch	53	Báltico	42
Bon Accord	52	Sally	40
Ratisbona	50		

III. Premio PAVIA.—Para hacks perdedores.—Peso de reglamento.—Descargo de un kilo por carrera perdida.—Inscripción: $ 15.—Premios: $ 600 al 1.o y 100 al 2.o—Distancia: 900 metros.

(1.a serie)

	Kilos		Kilos
Sebastiana	57	Agorera	51
Negrito	54	Tapicera	50
Grano de Oro	53	Viana	50
Medina	53	Spider	43
Girl	51	Mañana	43

Premio PAVIA.—900 metros.

(2.a serie)

	Kilos		Kilos
Sedinán	59	Platina	44
The Tetrach	57	Silly	44
Richelieu	55	Spark	44
Holandés	55	Corbeta	44
Monita	53	Miss Black	42

VI. Premio PIROUETTE.—Omnium.—Handicap.—Inscripción: $ 20.—Premios: $ 1,200 al 1.o y 200 al 2.o—Distancia: 1,300 metros.

(1.a serie)

	Kilos		Kilos
Niza	58	Daring	54
Millarai	57	Tarff	54
Cuncuna	56	Jacob	53
Estrella Polar	55	Ivy White	50
Donnetta	55	Cultura	49
Retozona	55	Dichosa	48

Premio PIROUETTE.—1,300 metros.

(2.a serie)

	Kilos		Kilos
Regata	58	Año Nuevo	56
Reservista	57	Intendente	52
Diávolo	55	Ratisbona	51
Mountainer	54	Taburete	48
Sol de Oro	54	Honey Moon	45
Pale Ale	52	Aldro	44

II. Premio PICARDIA.—Para animales de tres años y más que se avalúen para rematarse en 3,000 pesos.—Peso de reglamento.—Descargo de un kilo por cada 200 pesos menos en el avalúo.—Inscripción: $ 20.—Premios: $ 1,000 al 1.o y 100

	Kilos		Kilos
Retozona	58	Mr. Asquith	59
Fraisy	58	Batignolles	50
Lorna	55	Caupolicán	50
Indian Money	53	Pale Ale	50
Angelito	53	Vichy	56
G. du Chili	53	Soubrette	49
Aureola	53	Bachillera	48
Reservista	52	Lag	48
Blue and Wite	52	Tenebrosa	47
		Protector	45
Terrible	52	Pardiez	44

Ismael Errázuriz O.

Corredor de la Bolsa de Comercio

Se encarga de la compra-venta de acciones, bonos, etc., y préstamos hipotecarios.

CALLE CLUB DE LA UNION 1065 (Edificio de la Bolsa)

Champaña nacional

El mejor vino de Chile es el

SANTA ELENA

Pídalo a

Alfredo Blanchard

BANDERA 176

Reparto rápido.

Licores finos

Té Cruz Azul

Champaña importado

PLANTACIONES

De la Hacienda "GUINDO"—AÑO XXII

El catálogo de los árboles y plantas que este antiguo Criadero tiene de venta en el presente año, está a disposición de los interesados y se entrega gratis, o se remite en igual forma a vuelta de correo, solicitándolo a su Agencia en Santiago,

AGUSTINAS 1129

El Criadero presta una esmerada atención a los pedidos que se le hacen, tanto en la prolija clasificación de las variedades cuanto a su buen embalaje y rápido despacho.

Los pedidos de árboles, frutales y forestales y plantas, se atienden exclusivamente en la referida Agencia.

EL AGENTE.

El Gran REMEDIO UNIVERSAL

Nitro Ozona, Lowe-Weisslløg, el único comprobado por medio de la radiografía que cura la tuberculosis (tisis). Pruebas a la vista. Afamado desde 1887. Cura radicalmente: cáncer, gangrena, sífilis, enfermedades hígado, riñones, del estómago, pulmones, bronquitis, faringitis, asma, ipertrofia, diabetes, albuminuria, reumatismo, hidropesía, obesidad, raquitismo, epilepsia, apoplegía, anemia, catarro intestinal, disentería, apendicitis, peritonitis, almorranas, fístulas, furunculosis, heridas, úlceras, tumores, contusiones, quemaduras, picaduras venenosas, enfermedades piel, sangre, enfermedades secretas. Prodigioso en aneurisma, en enfermedades del corazón, cerebro, vista, espina dorsal, etc. Viruela, peste negra, hemorrágica, peste bubónica, tifus, pestes y fiebres en general, son vencidas a las pocas horas con repetidos lavados intestinales y tomas. Igual tratamiento para demás enfermedades. Catecismo Nitro-Ozona, consúltelo todo enfermo, sea cual fuere el mal, encontrará el medio seguro de sanar radicalmente. Remítolo gratis quien lo pida.

LUIS LOWE,

Casilla 822.— Claras 149.— Santiago.— Droguería Daube y Boticas principales

Dr. GIANELLI

Especialidad en sífilis, piel, vías urinarias.

21 DE MAYO 562

Consultas: 1 a 6.

Doce de Octubre

OFRECEMOS:

$ 7.00 La lata de 2 kilos de Aceitunas Sevillanas.
$ 13.50 La lata de 4 kilos de Aceitunas Sevillanas.
$ 1.80 El frasco grande de Alcaparras.
$ 1.40 El frasco de Alcaparras tamaño corriente.
$ 2.50 La lata de ½ kilo congrio en aceite.
$ 2.50 La lata de ½ kilo congrio en escabeche.
$ 2.50 La lata de ½ kilo congrio en tomate.
$ 2.50 La lata de ½ kilo Besugo en escabeche.
$ 2.50 La lata de ½ kilo Besugo a la Vizcaina.
$ 2.50 La lata de ½ kilo Berberechos en aceite.
$ 2.50 La lata de ½ kilo Berberechos en tomate.
$ 2.50 La lata de ½ kilo Almejas al natural.
$ 2.50 La lata de ½ kilo Almejas en escabeche.
$ 2.50 La lata de ½ kilo Merlusa a la Vinagreta con aceitunas y alcaparras.
$ 2.50 La lata de ½ kilo Congrio a la Vinagreta con aceitunas y alcaparras.
$ 6.00 La lata de Anchoas en salmuera Trevijano e Hijo, 900 a 1,000 grs.
$ 2.40 La lata de anti-pasto Trevijano e Hijo.
$ 1.70 La lata de pimientos Morrones, 1.a flor, contiene 10 pimientos.
$ 3.20 La lata doble de langosta.
$ 1.10 La lata de Centollas especiales.
$ 1.20 La lata de Langostino.

Sardinas españolas de las mejores marcas a todos precios.

Aceite español en latas y botellas, a todos precios.

Licores finos importados y nacionales. Recomendamos consultar nuestros precios.

Ofrecemos a precios bajos nuestra

Sección Fiambrería

M. AGUILÓ Hnos.

Puente 577 - Puente 579

EDICIO DEL CUERPO DE BOMBEROS

ALGODON ABSORBENTE

DE "JOHNSON"

Cajas azules de ½ y 1 kilo, ofrece:

BRAULIO ARRIAGADA

COMPAÑIA 1065 -:- TELÉFONO 2710

13-j

FIERRO

En barras, surtido, en planchas lisas, negro y galvanizado números 27, 26, 24, 22, 20, 18, 16, 14 y 12.

Acanalado para techos, negro y galvanizado.

ALAMBRE CON PUA

Antes de comprar consultar precios a

ENRIQUE RAWLINS y Co.

SANTO DOMINGO 855

10-j

"El Instituto Taquigráfico Pitman"

BANDERA 84 - SANTIAGO

Que funciona frente a la entrada principal del edificio de la Bolsa de Comercio, es el único establecimiento en Chile que prepara en corto tiempo taquígrafos, estenógrafos comerciales, aptos de ambos sexos.

ENSEÑANZA EN INGLES Y CASTELLANO.

Traducciones del inglés, francés e italiano y vice versa

PAPAS

Papas cazuela y amarillas, a $ 19.50 saco de 100 kilos.

BRASIL 560 -:- Teléfono 5097

Empleado francés

Se necesita uno que sepa traducir inglés para proporcionarle empleo de tres mil pesos anuales y con expectativas

DIRIGIRSE: CASILLA 28-D

indicando edad, antecedentes y demás condiciones, se prefiere joven. 9-j

La Sociedad Metalúrgica Nacional

La Sociedad Metalúrgica Nacional, cuyos progresos evidentes en la elaboración de sus numerosos y variados productos va cada día en aumento, fué fundada el año 1916 por diversas personas deseosas de fomentar la industria nacional.

Actualmente rigen los destinos de esta Sociedad el señor Ricardo Simpson, presidente; el señor Roberto Torretti, vice-presidente; y directores señores Moisés Aránguiz Ovalle, Manuel Cruzat Vicuña y Jorge Echeverría; gerente el señor Carlos Errázuriz.

La producción primitiva de la fábrica fué de 60 toneladas mensuales, llegando hoy día a 300 toneladas, y si tomamos en cuenta que la tonelada se cotiza a 700 pesos, tenemos una suma de 210 mil pesos al mes o sea 2 millones 520 mil pesos al año.

En numerosas obras, tanto fiscales como particulares se han empleado los productos elaborados por la Sociedad Metalúrgica, basta citar las obras de agua potable, puerto de San Antonio, puentes de los FF. CC. del Estado, Bolsa de Comercio, Biblioteca Nacional, etc.

Muy pronto instalará una fábrica con todos los adelantos modernos, la cual se dedicará exclusivamente a la elaboración de clavos cortados, siendo esta la única en su género en Sur América.

El Gobierno, se nos dice debería tomar debida nota de esta importante industria, ligada al progreso del país y a su seguridad, ya que en caso de un conflicto armado desempeñaría un rol importantísimo, en la fabricación de todo aquel material de guerra que necesita de sus servicios.

VISTA DE UNO DE LOS TALLERES DE LA FUNDICION

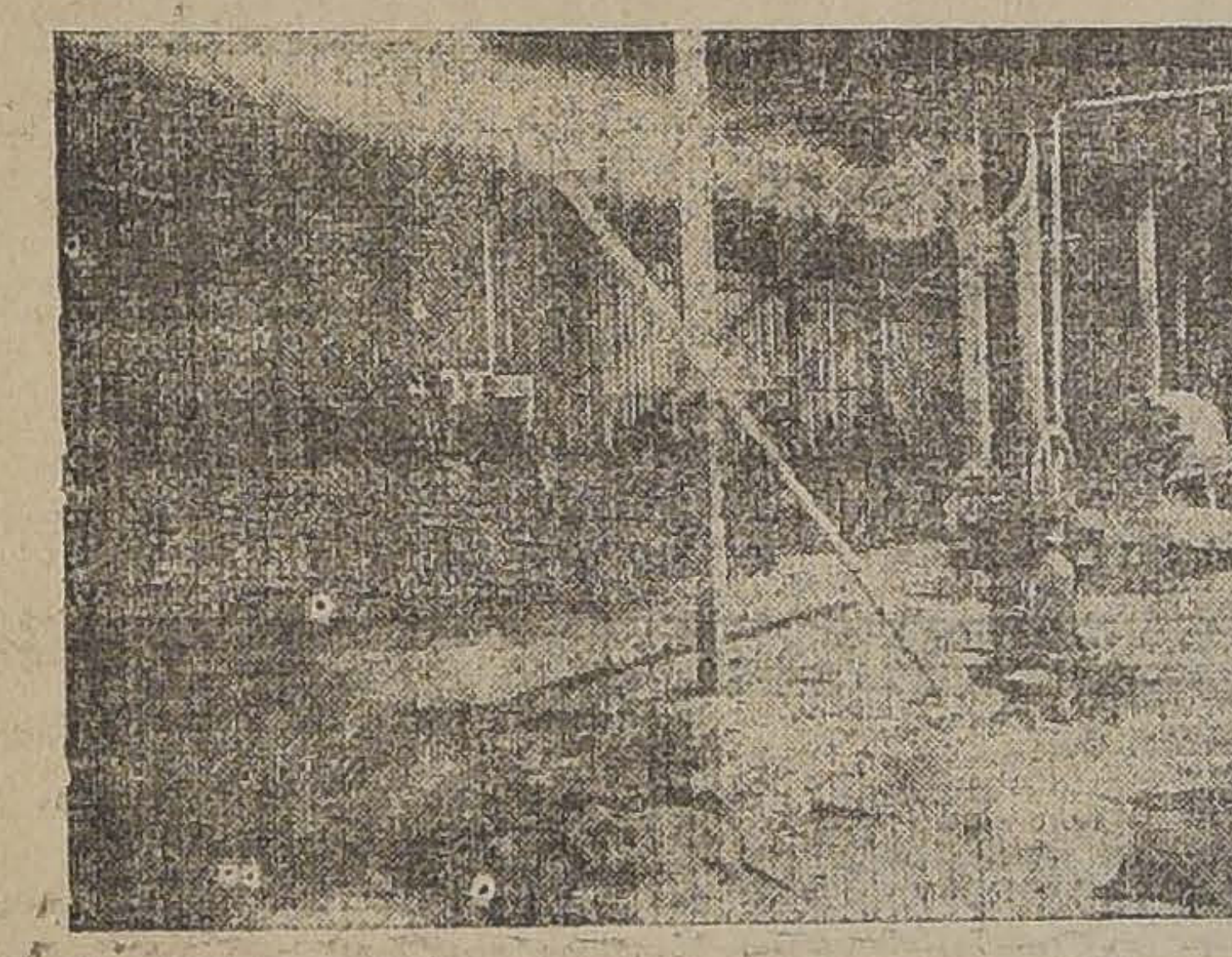

OTRO ASPECTO DE LA FABRICA

Exposición Internacional Agrícola en Uruguay

La concurrencia de Chile

En la Subsecretaría del Ministerio de Industria se reunió ayer la comisión designada por el Gobierno para estudiar y proponer la forma cómo podría concurrir nuestra República a la Exposición Internacional Agrícola Industrial que se celebrará, en el mes de Enero próximo, en Uruguay.

Asistieron: el sub-secretario de Industria señor Luis Schmidt, y los señores Carlos Henríquez, Pedro Luis González, Francisco Rojas Huneeus, Juan Araya Escón, Enrique Brieba y Luis Larraín Prieto.

Se cambiaron ideas acerca del objeto de la Exposición y se acordó solicitar mayores datos a Montevideo sobre su desarrollo.

La comisión se reunirá nuevamente cuando lleguen esos datos.

Presupuesto de los Ferrocarriles

$ 10.000,000 de déficit

En esta semana, el Consejo Administrativo de los Ferrocarriles del Estado, continuará estudiando el proyecto de entradas y gastos de la Empresa durante 1919.

Se calcula que el ejercicio financiero de los Ferrocarriles, cerrará con un déficit superior a $ 10.000.000, por el gran aumento del precio del carbón y de los materiales. Solamente el carbón acarreará un déficit cercano a 9 millones de pesos.

Ornato del Cerro San Cristóbal

En la tarde de ayer se reunió en los salones de la Intendencia, presidida por el Intendente don Francisco Subercaseaux, la Comisión de Ornato del Cerro de San Cristobal, con el fin de continuar el estudio de las obras que se irán construyendo en el paseo de este cerro.

Se acordó aprobar algunas variantes que se le harán al proyecto de caminos de acceso a la cumbre y se acordó también comisionar al ingeniero de los trabajos señor Ortoya, para que elabore un proyecto de ascensor o ferrocarril funicular y un proyecto de restaurant que será construído en la cumbre, consultándose toda clase de comodidades.

En cuanto el señor Ortoya presente sus proyectos y el presupuesto respectivo a cada obra, la Comisión pedirá propuestas públicas para iniciar en seguida la construcción.

El espíritu de la Comisión y de la Intendencia es activar en lo posible los trabajos que harán del Cerro San Cristobal uno de los más hermosos paseos de la capital.

PASTOS

por carretadas, 1.o y 2.o corte, vende:

Bodega Juan Antillo
SAN PABLO 3160
Teléfonos: Ing. 34, Yungay; Nac. 223

9-j

¡llego llegó!

Surtido completo de

Ventiladores Eléctricos

para corriente alternada y continua. 110 y 220 volts.

DONDE ESTADO 235

RAAB BELLET Y Cía

VINOS
Tarapacá
ex-ZAVALA

SON LOS MAS VIEJOS SANOS EXQUISITOS

Pidan vinos y detalles del sorteo de

$ 20,000

AGENTE GENENAL
Fernando Orrego & Co.
COMPAÑIA 1301

Vendedores a precio de Viña

Gath & Chaves Ltd.
Fratelli Castagnetto
Weir & Co.
Emporio Delicias.

Embajada en Washington

Ha quedado extendido el decreto por el cual se nombra Embajador de Chile en Washington al señor don Beltran Mathiew.

Este funcionario se dirigirá a hacerse cargo de su puesto, el 23 del presente a bordo del Aysen.

En la tarde de ayer celebró una larga conferencia con el Ministro de Relaciones.

La Cruz Roja de los Estados Unidos

El beneficio del Sábado próximo

El 12 de Octubre próximo (Liberty Day) se efectuará en el Teatro Royal una función a beneficio de la Sociedad de la Cruz Roja de Norte América, auspiciada por el Comité de Información Pública de los Estados Unidos.

En la función se exhibirán algunas películas cinematográficas y se amenizará además, con varios números de música y canto.

Se proyectarán ante la pantalla del Royal, algunas films que nos permitirán formarnos una impresión exacta de lo que Estados Unidos está haciendo para cooperar en la forma efectiva que lo ha hecho, en la actual guerra.

La campaña verificada en los Estados Unidos con ocasión del tercer empréstito de la Libertad, en la cual participaron desde el Presidente Wilson hasta el último ciudadano norteamericano, sin exceptuar a las mujeres y a los niños, será exhibida en todos sus detalles. Como las informaciones cablegráficas de los diarios de esta lo comunicaron oportunamente, en esa campaña se hizo uso de los más variados y originales sistemas de propaganda, desde el elocuente "Affiche" en el cual se exhortaba al ciudadano a contribuir con su dinero, hasta el "tanque" que se arrastraba pesadamente por las calles de Nueva York, u otra importante ciudad, solicitando dóllares para que los "boys" en Francia no carecieran de elementos bélicos y comodidades.

También figurará en las diversas procesiones patrióticas verificadas con este motivo, el Presidente Wilson, cuya personalidad se ha destacado en forma tan prominente y honrosa en los recientes acontecimientos internacionales.

Los movimientos de las fuerzas expedicionarias de los Estados Unidos en Francia, su desembarco, su paso por las aldeas, los homenajes que se les tributa por los franceses agradecidos, la condecoración, en seguida, de muchos de ellos, que merced a su valentía en los campos de batalla el gobierno de Francia les ha otorgado la Cruz de Guerra, el generalísimo Foch, los generales Pershing y Petain y otros importantes hombres de figura prominente en el presente conflicto, aparecerán ante los ojos del público.

Una de las exhibiciones que sin duda alguna revistirá el mayor interés para nosotros los chilenos, será la proyección de la interesante film con las ceremonias efectuadas en Washington con ocasión de los funerales de nuestro ex-Embajador, a los cuales concurrió en persona el Presidente Wilson.

Como se ha anunciado, el producido de la función será a beneficio de la Sociedad de la Cruz Roja Norte Americana, benéfica institución, que ha extendido su radio de acción a todos los territorios donde se combate y ha invertido cuantiosas sumas en el socorro y alivio de los millones de seres humanos que han debido sufrir las penurias y sufrimientos que ha traído aparejado el presente conflicto.

La sala del Royal será engalanada especialmente para la función del Sábado próximo, con profusión de banderas chilenas y aliadas y flores. Como se ha anunciado, el Cuerpo Diplomático ha sido invitado también y es de esperar que nuestra sociedad, aprovechando la ocasión que se le presenta para exteriorizar sus sentimientos, concurra también a dicha reunión.

Las entradas se encuentran en venta donde Spencer y Waters, Huérfanos 916.

El nuevo procedimiento para la elaboración del salitre

Resultados que se han obtenido en los últimos experimentos prácticos del sistema "Gibbs"

ENTREVISTA CON LOS INVENTORES

Lo que nos dicen sobre este particular

Se encuentran de paso en esta capital los señores J. Berkwood Hobsburn y J. L. Griogioni, que desde algún tiempo a la fecha se han preocupado de la aplicación de un nuevo procedimiento para la elaboración del salitre.

El procedimiento de que ellos son inventores, denominado procedimiento Gibbs, y que en la pampa se encuentra ya debidamente divulgado, ha merecido numerosas referencias; pero muy poco se ha dicho acerca de los resultados que se han obtenido en los últimos experimentos prácticos que se realizan en la oficina "Celia", de la casa Gibbs de Antofagasta.

Deseosos de imponernos de estos resultados, a cuyo éxito se liga parte del porvenir mismo de la industria en su relación con el mayor aprovechamiento de la materia prima, visitamos ayer a los caballeros antes nombrados, en su alojamiento del Savoy Hotel.

El señor Berkwood Holbsburn, nos expresó, respondiendo a una pregunta nuestra, que venían complacidos del éxito alcanzado en sus experimentos.

—Nosotros empezamos a dar forma práctica a la idea que encarna el procedimiento Gibbs, desde cuando nos encontrábamos en Londres, valiéndonos de medios reducidos en un principio y que luego fuimos ampliando hasta atender la instalación que tenemos en la actualidad en Antofagasta.

Ha sido aquí en donde hemos podido imponernos del resultado favorable que dieron en la práctica nuestras fórmulas teóricas.

—¿Podríamos conocer los beneficios inmediatos del nuevo procedimiento?

—Empezaremos por informarle, nos dijo el señor Hobsburn, que la maquinaria no ofrece ninguna novedad, pues hemos utilizado las ya conocidas en la industria minera, adaptándole, sí, las modificaciones que son indispensables a nuestro procedimiento, el cual, como es sabido, se basa en la conocida disolución fría, conjuntamente con el sistema de evaporación de los líquidos en aparatos de múltiples efectos.

Por este medio, que estimo obvio profundizar, hasta en sus menores detalles, ya que ha sido ampliamente tratado, obtendremos, nos dijo, un mayor aprovechamiento de materia prima, porque podremos aprovechar aún el caliche con ley de 8 o|o.

Como se sabe, hoy sólo se aprovecha hasta el 12 o|o y en muy pocas oficinas.

—¿Cuál habrá de ser la importancia de esta diferencia?

—En esta forma se hace desde luego aprovechable toda la pampa, porque esa ley mínima de 8 o|o. comprende la generalidad del caliche, despreciado hoy por falta de medios eficaces de aprovechamiento.

Tiene, además, otra importancia este hecho y es el que se refiere al trabajo mismo, el cual podrá hacerse por medios mecánicos y en forma pareja, sin atender a la elección del caliche que hoy debe practicarse en lo referente al material aprovechable.

—¿Podría indicarnos la importancia de esta abundancia de materia elaborable en lo que respecta al aumento de la producción total?

—Ni aún cifras aproximadas podrían darse al respecto; pero les citaré una comparación de la cual pueden desprender ustedes una respuesta a la pregunta que me han formulado.

Si la duración del salitre explotándolo sobre un material de 10 por ciento puede alcanzar a 100 años, se multiplicará a 500 con una explotación de material de ley inferior al mismo 10 o|o.

—Acerca del costo de la elaboración, según su sistema, ¿qué podría informarnos?

—La sola circunstancia del mayor aprovechamiento, lo que redunda a su vez en un mayor rendimiento, evita toda preocupación acerca del costo.

Conversamos, en seguida, sobre la forma en que se llegó a plantear este problema, el cual preocupaba a la Casa Gibbs desde el año 1912.

Los caballeros nombrados lo consideran, por otra parte, resuelto, ya que se ha podido obtener no sólo la elaboración de caliche de baja ley, sino también la de aquellos barrosos.

Las condiciones desfavorables además en que han ensayado el procedimiento Gibbs, porque los terrenos de la oficina Celia son pobres en material y éste resulta con abundancia de mezclas salinas, les permite augurar un mayor éxito para el resto de la pampa.

—¿Cuál es la capacidad de la planta de prueba? le preguntamos en seguida.

—Alcanza a producir 23,000 quintales por mes y estos resultados no se han obtenido en experimentos pequeños, sino trabajando en las condiciones de la práctica y en forma desfavorable. El procedimiento Gibbs en estas contingencias ha dado un rendimiento de 85 o|o el cual resulta elevado si se le compara con el actual que apenas llega a 62 o|o.

Finalmente el señor Hobsburn nos informó que los experimentos estaban a punto de concluirse y que tan pronto las circunstancias lo permitieran, construirían una nueva máquina perfeccionada, según las necesidades del procedimiento y las experiencias obtenidas durante los 12 meses de práctica experimental.

Homenaje a la viuda de Latorre

Con motivo de haber sido ayer el glorioso aniversario de este importante hecho de armas naval, en el cual tuvo una actuación sobresaliente el almirante Latorre, a su viuda se le envió el telegrama siguiente.

Señora Julia Moreno viuda de Latorre. — Viña del Mar. — Sírvase aceptar en este aniversario glorioso, el homenaje que envían a usted y familia, los miembros del Círculo de Oficiales Retirados y Liga Patriótica Militar.

Saluda respetuosamente a usted. — **Almirante Zegers**, presidente.— **Nemesio Pacheco**, secretario.

Pro Olla Infantil

Nueva colecta pública

La Intendencia en vista de la autorización dada por el Gobierno, ha dado permiso a la Sociedad de Beneficencia denominada Olla Infantil, para que haga una colecta pública, que será la última del año, el día 4 de Noviembre próximo.

El tifus en las cárceles

En la carcel de Pitrufquén se presentan nueve casos, 7 de ellos fatales

Por comunicaciones recibidas en el Ministerio de Justicia, se sabe que en la cárcel de Pitrufquén se han presentado nueve casos de tifus entre los reos de ese establecimiento, siete de los cuales han sido fatales.

El Gobierno ha telegrafiado a las autoridades respectivas, dándoles instrucciones para que arbitren las medidas necesarias a fin de aislar a los reos y sanear el establecimiento, para evitar el contagio.

Exportación de salitre

Desde el día primero al cinco del presente se exportaron por los puertos que se indican, 644.983 quintales métricos de salitre igual a 1.402.137 quintales españoles como sigue: Pisagua 70.444 quintales métricos; Iquique, 203.382; Antofagasta, 304.539; Taltal 66.618. Por Tocopilla no hubo embarque.

Durante el mes de Septiembre se exportó 2.647.536 quintales métricos igual a 5.755.121 quintales españoles.

Ecos del fallecimiento del señor Arturo San Cristóbal

El Consejo de Instrucción Pública ha enviado la siguiente nota de condolencia a la viuda del señor Arturo San Cristóbal:

"Santiago, 8 de Octubre de 1918.— Respetada señora: Al tener conocimiento de la enfermedad que aquejaba al digno pro-secretario de la Corporación, señor don Arturo San Cristóbal Jarpa, el Consejo de Instrucción Pública se halagó con la esperanza de que pronto recobraría la salud. Por desgracia, no sucedió así. El mal ha dado brusco término a una existencia que no sólo era necesaria para la formación y sostén de una tierna familia, sino que merecía particularmente la estimación y afecto de los profesores del Curso de Leyes y de los miembros del Consejo.

Acepte usted, señora, la condolencia de la Corporación que represento.

De mi parte, reciba la sincera expresión de mi dolor por la pérdida que la Universidad ha sufrido en la persona de su benemérito marido.— Dios güe. a usted.— (Firmados).— **Domingo Amunátegui Solar.— Octavio Maira**, secretario general.— A la señora Victoria Muñoz v. de San Cristóbal.—Presente."

FLORES DEL CAMPO

Acaba de llegar nueva remesa de la

PERFUMERIA, FLORALIA, MADRID,

COLONIA, JABON, POLVOS, EXTRACTO, LOCION Y BRILLATINA

También llegaron los finísimos Polvos de Arroz

"MALVALOCA"

En caja de madera barnizada

A $ 3.80 LA CAJA

ESTOS INCOMPARABLES PRODUCTOS SE VENDEN EN TODAS LAS PERFUMERIAS, DROGUERIAS, BOTICAS Y TIENDAS DE PRIMERA CLASE

10

Defensa del salitre

Esta tarde se reunirá en el Ministerio de Hacienda la Comisión que estudia la Defensa del Salitre.

El Director de los Ferrocarriles

Ha reanudado sus funciones el Director de los Ferrocarriles, señor Manuel Trucco.

El señor Trucco, estuvo enfermo varios días.

Fiesta en la Unión Comercial

Con motivo del aniversario y de la trasmisión de Directorio, la Sociedad Unión Comercial celebró anoche una reunión social en sus salones de la calle del Estado 33.

A las 21 horas (9 P. M.) se dió comienzo al baile, con una numerosa y distinguida concurrencia, dándose término a la reunión a avanzadas horas de la madrugada.

Durante la fiesta reinó la más franca alegría, retirándose los invitados muy complacidos de las atenciones del nuevo Directorio.

Una espléndida orquesta y variado buffet, contribuyó a hacer más agradable la simpática reunión.

En comision al Extranjero

El Ministerio de Instrucción Pública ha comisionado al jefe de la Clínica de la Escuela de Medicina señor Luis Prunés, para que se traslade a la Argentina, Uruguay y Brasil a estudiar el sistema de refrigeración que se usa en los institutos anatómicos de esos países.

Escuela de Bellas Artes

En la tarde de ayer celebró una larga conferencia con el Ministro de Instrucción Pública el Director de la Escuela de Bellas Artes, señor don Joaquín Díaz Garcés.

Según hemos sido informados, en esta conferencia se trató acerca de los últimos incidentes ocurridos entre los estudiantes de Bellas Artes y la Dirección de la Escuela.

Accidente a un trabajador en el San Cristóbal

En la tarde de ayer sufrió una caída desde una altura de dos metros el trabajador José Matías Araya, de 50 años de edad, casado, que trabajaba en las cuadrillas de ornato del Cerro San Cristóbal, frente a la chacra Lo Lemus.

Araya fué conducido con una herida leve en la cabeza para ser curado en la Asistencia Pública.

Niñita ahogada

Ayer a las 17.50 (5.50 P. M.) la niñita de 11 años de edad María Orozco Escobedo, que pasaba con su madre Delfina O. v. de Escobedo, al llegar al borde del canal del Carmen cayó al canal, en el cual pereció ahogada, pues fué imposible salvarla a causa de la profundidad de éste y de la velocidad de la corriente.

Testigo único de este desgraciado accidente fué su propia madre, que después de correr varias cuadras, sólo pudo conseguir que algunos vecinos extrajeran el cadáver de su hijita, que fué llevado a su domicilio, Salto N.o 18.

Circulo Español

En reunión de anoche, se eligieron por unanimidad al señor Pedro Picó Miró para presidente y al señor Lorenzo Rivas para tesorero.

Entre los acuerdos tomados, figura el de mandar hacer un retrato al óleo del señor ex-presidente don Antonio Montero, y colocarlo en la secretaría del Circulo.

El primer Congreso Nacional de Lechería

Como hemos venido dando cuenta, nuestros lectores están al corriente de los trabajos efectuados por el Comité Organizador del Primer Congreso Nacional de Lechería patrocinado por la Sociedad Agronómica de Chile, para celebrarlo en la segunda quincena de este mes.

Según las últimas informaciones que hemos obtenido, las inscripciones de trabajos científicos para discutir en este Congreso, llegan a cincuenta. De éstos más o menos quince corresponden a los temas oficiales, recomendados por el Comité Organizador y el resto a temas libres elegidos por los mismos relatores.

Es digno de dejar anotado el hecho de que la casi totalidad de las instituciones y corporaciones científicas que algún punto de contacto tienen con los problemas a tratar en este Congreso, han adherido y nombrado delegados que la representen, encomendándoles relación de temas especiales relacionados con la índole de sus trabajos. Es también muy interesante el dato referente a la calidad de los relatores inscriptos, entre los que se encuentran los más caracterizados profesionales, agricultores, industriales y especialistas.

El número de adherentes es también considerable y a medida que se acerca la fecha de clausura de las inscripciones, aumentan las solicitudes de interesados en formar parte de este Congreso o por lo menos en recibir las publicaciones de sus trabajos.

La Secretaría, instalada en las dependencias de la Sociedad Agronómica, Galería Alessandri 26 A, atiende preferentemente las solicitudes de inscripción, todos los días de 9.30 a 11.30 y de 14 a 18 horas (2 a 6 P. M.).

Accidente Ferroviario

La Dirección General de los Ferrocarriles ha sido informada que antenoche, a las 21.55 (9.55 P. M.) se desrieló, a la entrada del cambio sur de la Estación de Hualqui, la máquina 312 del tren número 9, la que sufrió perjuicios calculados en 600 pesos.

El furgón del equipaje número 54 y un bogie del coche de tercera clase número 91, quedaron detenidos en esa estación, siguiendo el convoy con pasajeros a las 22.55 horas (10.55 P. M.).

La causa del accidente se debió a una mala maniobra del cambiador Calixto Delgado, quien se puso a disposición de la justicia.

La línea quedó expedita a las 5.55 de ayer.

Ferrocarril Transandino

La Gerencia del Ferrocarril transandino por Juncal ha comunicado al Ministerio de Ferrocarriles que ha desaparecido el peligro de la caída de rodados de nieve por las tardes, en la sección chilena y por consiguiente, los trenes de pasajeros que vienen de la Argentina, no tendrán en adelante que pernoctar en Puente del Inca, como una medida precautoria que se tomó para evitar desgracias.

Defunciones

Octubre, 8.— Ana Sagredo, de 2 años; Margarita González, de 80; Zoila Zúñiga, de 16; José Vera, de 60; María Muñoz, de 38; Isaías Ortega, de 39; Guillermo Mardones, de 28; Luis Ibarra, de 70; Celinda Massier, de 25; Alejo Martín, de 32; Luisa Medina, de 22; María Costi, de 23; Pedro Achurra, de 20; Sara Alfaro, de 38; Ernesto Lobos, de 30; Luisa Zelada, de 104; Celia Orella, de 68; Marta Palma, de 3; Manuel Aguila, de 21; María Claro, de 1; María J. Lizana, de 68; y nueve menores de un año.

Fierro Acanalado Galvanizado y Negro
Fierro Liso en plancha id., id.
Aceite de Linaza cocido
Puntas y Costados de Arados
"Avery" & "Ames"

ENTREGA INMEDIATA

Casa Santiago Webb & Co.

Casilla 1767 -:- ESTADO 156-158-170 -:- Teléf. Ing. 3176-3177

HOY en el CINE ALAHAMBRA

IMPONENTE ESTRENO DEL PRIMER EPISODIO

EL TESTAMENTO DE UN PRINCIPE

Solamente para los espíritus capaces de sostener los nervios retemplados es la película

FUERZA Y NOBLEZA

Las almas fuertes tienen serenidades de inmensidad, esfuerzos de Titán y de ternuras de arrullo; para las almas fuertes se filmó

FUERZA Y NOBLEZA

Luz y sombra; noche y día, intriga, apuestas, ternura y maldad palpitan en

FUERZA Y NOBLEZA

La justicia pasa embozada, pero arroja su capa y ciega con su resplandor a los perversos en

FUERZA Y NOBLEZA

Los poderes efectivos defienden a los débiles cumpliendo con el más bello precepto: **Amáos los unos a las otros.** Un poema de amor y de redención es la obra.

FUERZA Y NOBLEZA

Y es el colosal JACK JOHNSON el rey de la trompadà, el que lucha con el alma por el amor y la justicia es JACK JOHNSON el cruzado del deber, el que usa la Fuerza para enseñar nobleza a los públicos que lo aplauden con delirio.

La propuesta de compra de salitre por Holanda

VENTAJAS QUE SE DICE REPORTARIA LA REALIZACION DEL NEGOCIO

ESTABLECIMIENTO DE UNA LINEA DE NAVEGACION ENTRE HOLANDA Y CHILE

INTERCAMBIO COMERCIAL ENTRE AMBOS PAISES

El Gobierno ha continuado ocupándose de la proposición hecha por Holanda para la adquisición de una cantidad apreciable de nuestro abono.

Según las últimas informaciones que hemos podido obtener en el Ministerio de Hacienda, la negociación en referencia, no presenta hasta la fecha dificultades que pudieran entorpecer la firma de un contrato definitivo, y antes por el contrario todo hace presagiar que en breve tiempo se podrá llegar a un resultado beneficioso a los intereses de ambos países.

Publicamos ayer amplios detalles sobre las bases principales que se tomarían en cuenta para garantir el éxito de este negocio y que se refieren al establecimiento de una línea directa de vapores entre Battavia y los puertos chilenos y a la atención de un intercambio comercial que pudiera servir de mayor estímulo y de mutua conveniencia a la realización del propósito que se estudia.

La consulta del Ministro de Hacienda a los gerentes de casas comerciales a que hicimos referencia en nuestra información anterior, se llevó a efecto ayer tarde en la Moneda.

Los representantes de las casas comerciales concurrieron; una vez oida la exposición del Ministro señor Barrios, aceptaron la idea del intercambio comercial. y, al efecto, fijaron precios para los artículos que ofrece el Gobierno de Holanda. Para el caso de que estos precios fueran aceptados por los proponentes, los representantes de las casas comerciales llegaron a fijar la cantidad de cada artículo que estarían dispuestos a adquirir.

En atención a la forma satisfactoria en que se continúa la formalización de este contrato, el Gobierno de Holanda ha autorizado por otra parte, a su representante diplomático en Chile señor van Ordt de Lawrence, para que intervenga en la tramitación de este negocio.

El Ministerio de Hacienda ha procedido además a comunicar el estado de estas gestiones al Gobierno de Holanda.

El Embajador de los Estados Unidos en la Argentina

Llegará a Valparaíso el Martes próximo

En el Ministerio de Relaciones se nos informó en la tarde de ayer, que el Jueves arribará a Valparaíso, a bordo del vapor rápido "Santa Ana" el Embajador de los Estados Unidos en la Argentina, Mr. Stimmson.

Se nos agregó que es probable que este distinguido diplomático pase a Santiago, donde permanecerá hasta el Martes, día en que se dirigirá a Buenos Aires, por la combinación transandina.

El Gobierno, para los efectos de la venida a ésta de Mr. Stimmson, dispondrá que se agregue un carro especial al expreso de Valparaíso.

El ex jefe del Apostadero

DE TALCAHUANO

Es llamado a Santiago

Según se nos ha informado, el Gobierno ha llamado a Santiago al Contralmirante don Melitón Gajardo, que ocupaba hasta hace poco la jefatura del Apostadero Naval de Talcahuano.

El objeto de este viaje sería el de vindicarse de los cargos que se le han formulado con motivo de la tardanza en el cumplimiento de la disposición Ministerial que ordenaba la ocupación del vapor alemán "Nitokris", fondeado en Coronel.

La constitución de la familia chilena

No sería aceptado el concordato propuesto por el Vaticano

El Ministro de Relaciones señor Bahamonde, ha hecho ya algunas consultas a varios dirigentes políticos para responder a las proposiciones del Vaticano por intermedio del Nuncio señor Nicotra, sobre la regularización del matrimonio a fin de atender a la constitución de la familia chilena.

Como lo hemos informado, en la conferencia celebrada por el señor Nicotra con el Presidente de la República y los Ministros de Relaciones y Justicia, se habló acerca de la posibilidad de llegar a un concordato que facilitara la realización de los propósitos enunciados.

Según nuestras informaciones, las opiniones recogidas por el señor Bahamonde habrían sido desfavorables a esta idea.

El Código Sanitario

Estudio de la ley

En la tarde de ayer se reunieron los señores Ministros de Estado a fin de tratar diversos puntos relacionados con la aplicación de la ley del Código Sanitario. A esta reunión asistió también el doctor señor Corbalán Melgarejo el cual informó a los señores Ministros acerca de la mejor forma en que debería procederse a dar cumplimiento a las diversas disposiciones establecidas en dicho Código.

Se estudió la manera en que debía atenderse a la división del país en zonas para los efectos de facilitar la aplicación de la ley.

Sobre este particular y diversos otros puntos, en general, se trató en esta reunión, destinada, como decimos, a estudiar la forma de aplicación de la ley del Código Sanitario.

Además se hizo algunas referencias a las modificaciones que se le introducirán a la ley y que en la actualidad penden de la consideración del Congreso.

Nuestro Ministro en Bolivia

El señor don Diego Dublé Urrutia, ex-secretario de nuestra Legación en Italia y que ha sido nombrado Ministro Plenipotenciario de Chile en Bolivia, se dirigió el 2 del presente mes a Francia, desde donde pasará a Barcelona. Desde este último punto seguirá viaje directo a Chile, para continuar en seguida hasta Bolivia, en donde se hará cargo de su puesto de Ministro ante el Gobierno de ese país.

Mejoramiento de los servicios

DE RESGUARDO DE CORDILLERA

Se introducirán algunas innovaciones

El Ministro de Hacienda se ha preocupado en estos últimos días de estudiar el mejoramiento de los servicios de resguardo de cordillera con el propósito de evitar en parte las deficiencias de que hoy día adolecen.

Con tal objeto, se propone llevar a efecto una reorganización sobre la base de su funcionamiento por zonas.

Por lo pronto, el señor Barrios tiene el propósito de habilitar una zona cuyas oficinas centrales se ubicarían en Los Andes y comprenderían el radio cordillerano de Aconcagua.

Para el caso de que esta innovación diera resultados favorables, se atenderá a la implantación de dos nuevas zonas, que se ubicarían en la parte norte y sur del país, y que completarían el proyecto de reorganización a que hacemos referencia.

GARDEN

Las 103 personas, en su mayoría niñas de nuestra mejor socedad, que desde el Domingo hasta hoy han adquirido **ABONOS** prueba que además ser este teatro el que más les conviene moral y pecuniariamente, es el centro de reunión de la más distinguida sociedad de Santiago. Apúrese y abónese Ud hoy sin falta.

HOY - Especial y Noche - Gran estreno WORLD. Especial para niñas sentimentales:

El SALTO a la GLORIA

Sublime poema de amor de absoluta moralidad, interpretado por el gentil rival de Walsh: **CARLYLE BLACKWELL** y la linda **EVELYN GRELEY.** "Las aventuras de un endiablado estudiante que buscando ladrones encuentra una linda novia".

MAÑANA

en compañía de las más lindas niñas de Santiago, conocerá Ud. al hombre más feo y simpático de los EE. UU.

JACK JOHNSON

quien, al defender el amor y la lealtad en

FUERZA Y NOBLEZA

es un verdadero paladín al servicio de los débiles.

Sábado: Fox-Ideal

Romance Imperial

Visión de maravilloso lujo. El amor excelso obliga a un Emperador a rendir homenaje a la mujer amada.

Muy luego:

VINDICACION

La tragedia Errázuriz-De Saulles

POLITEAMA HOY

LA ESPOSA FINGIDA

Soberbia creación Bluebird especial, interpretada por la bella CARMEL MYERS.

Viernes: MARY MILES MINTER en LA LOBEZNA.

ELECTRA HOY

Corazón y Puños

por WILLIAM RUSSELL

De gran éxito.

HOY - SETIEMBRE

HACIA LA FAMA

Bonita vista WORLD, que tiene por tema la animada vida de un estudiante.

MAÑANA. — Tarde y noche:

Chaplín Aventurero

Como en "Chaplin vigilante", trabaja con el enorme Trompifay.

VIERNES — 1.a función de

Mujer Desdeñada

Novela de amor en 4 funciones de la Casa PATHE, editora de "Las 7 Perlas".

MUTTS y JEFFS son personajes muy poquito menos ilustresque **Chaplin**, y para demostrarlo se presentarán el Domingo.

Los vapores alemanes fondeados en nuestros puertos

EL MINISTRO DE RELACIONES ESTUDIA LA NEGOCIACION DE ARRENDAMIENTO DE ALGUNOS DE ELLOS

EL "WESPHALEN" Y OTROS SON CAMBIADOS DE FONDEADERO.— AYER SE OCUPA MILITARMENTE EL "ALDA"

En la tarde de ayer el Ministro de Relaciones, señor Bahamonde, se dedicó a hacer un estudio detenido acerca de las negociaciones en perspectivas sobre el arrendamiento de los barcos alemanes fondeados en nuestros puertos.

En este estudio, habría considerado también hasta en sus menores detalles las diversas consecuencias que se han desprendido de los atentados últimos llevados a efecto por las tripulaciones de dichos barcos, y de los cuales informamos en su debida oportunidad.

Con respecto a las disposiciones del Ministerio de Guerra, que ordenaron el cambio de fondeadero de los vapores alemanes, ayer se procedió en Valparaíso a aplicar esta determinación al vapor "Wesphalen", el único de los allí fondeados que no recibió desperfectos en sus maquinarias por orden de su capitán.

Este vapor que está militarmente ocupado por Chile, fué anclado en un sitio muy cerca de tierra y frente a la Gobernación Marítima.

Se ha continuado, además, cambiando de fondeadero a los vapores "Fanis", "Saiss", "Santa Rita" y "Riol", trasladándoseles a un sitio próximo al Recreo. Todos ellos, como se sabe, fueron en parte inutilizados por las tripulaciones.

Las maniobras a que hacemos referencia han sufrido de alguna demora debido a que no se cuentan con los medios suficientes para obrar con mayor rapidez.

El Gobierno ha sido informado por otra parte, por las autoridades marítimas de Antofagasta, de que ayer se procedió a ocupar militarmente el vapor alemán "Alda".

Esta medida fué llevada a la práctica por el teniente de Marina señor Eduardo García, y un piquete de diez hombres.

La Red Central Norte

Se le daría una organización especial

El Ministerio de Ferrocarriles ha dirigido una nota a la Dirección de los Ferrocarriles en la que le solicita informes acerca del proyecto del Gobierno para dar una organización propia y especial a la Red Central Norte.

En seguida que conteste la Dirección pasará al Congreso un mensaje proponiendo la nueva organización de esa Red y solicitando fondos para mejorar sus servicios.

Actualmente la explotación es muy defectuosa por mala construcción del ferrocarril, falta de obras de arte y carencia de equipo y locomotoras. Estas últimas escasean de tal manera que ya no quedan en servicio más que tres locomotoras de cremallera y pronto se tendrán que devolver seis locomotoras de las doce que facilitó en préstamo el Sindicato del Longitudinal Norte.

Por esta causa el transporte de mercaderías es muy defectuoso y los reclamos de los comerciantes son infinitos.

La reorganización de las oficinas

DE HACIENDA

Algunos de los miembros de la comisión encargada de estudiarla, dan cuenta al Gobierno de su cometido

La comisión designada por el Ministerio de Hacienda para estudiar la reorganización de las oficinas dependientes de este Departamento, ha continuado sus estudios a fin de proporcionar algunas ideas para la confección del proyecto definitivo que habrá de considerar el Ministerio.

Esta comisión en una de sus últimas sesiones, acordó, como se sabe, que cada uno de sus miembros informara por separado. En el Ministerio de Hacienda se han recibido ya algunos de estos informes, en los cuales se exponen ideas para un proyecto de ley que vendría a remediar las dificultades de organización que en la actualidad recienten estos servicios.

En estos diversos proyectos se hacen algunas consideraciones sobre la base fundamental que habrá de tomarse en cuenta para el mejor desarrollo de los propósitos del Ministerio.

En los proyectos en referencia hay opiniones en el sentido de suprimir algunas oficinas de Tesorerías Fiscales exponiéndose al respecto antecedentes para una nueva organización sobre la base de siete tesorerías. Se hacen valer otras, también, que convergen al propósito únicamente de simplificar el trabajo que hoy atienden estas reparticiones.

Concentración de las ventas

DE SALITRE

Se firma en Londres el contrato respectivo

Se acaba de finiquitar en Londres la negociación pendiente entre el Gobierno de Chile y los países aliados, relativa a la adquisición por parte de estos últimos de la cantidad de 15.000,000 de quintales de salitre.

El contrato respectivo fué firmado en representación de Chile por nuestro Ministro en Londres, don Agustín Edwards, sobre la base de las proposiciones de que dimos cuenta cuando se iniciaron las gestiones para esta negociación.

Esta venta de nitrato, que tiene para los interesados chilenos especial importancia, se estima aquí que habrá de tener influencia en las actividades salitreras del norte en donde la noticia del resultado a que se arribó con respecto a las proposiciones de los aliados, han sido recibidas en forma muy satisfactoria.

Terminado este asunto, el Ministerio de Hacienda se preocupa actualmente del estudio de otras nuevas proposiciones de los países aliados referentes a la adquisición de nitrato para el año 1919.

Además de estas negociaciones de carácter oficial, hemos sido informados de que España, ha hecho particularmente adquisiciones de salitre que en la actualidad se está trasportando a los puertos de la Península.

Niñita desaparecida

Ayer en la tarde desapareció de la casa de sus padres la niñita de 6 años de edad, Rebeca Osorio Olivares.

La niñita Osorio, que vivía en la Población Santa Rosa, calle Placer N.o 546, viste pollera blanca, y paltó obscuro. Señales personales: cara redonda, color rosado, pelo y ojos negros, nariz regular de contextura delgada.

La familia nos pide rogar a las personas que tengan noticias de ella, se sirvan comunicarle a la dirección anteriormente indicada, o bien a los señores Ramiro o Alejandro Osorio, en el diario "La Unión".

Botánica Forestal de Chile

El ex-inspector General de Aguas y Bosques, Pesca y Caza, señor Federico Albert, que se encuentra en Berlín, ha remitido al Ministerio de Industria, la primera parte de una obra de que es autor, titulada "Botánica Forestal de Chile", con el fin de que sea editada oficialmente.

Crónica Policial

Nuevo aspecto del doble crímen de la calle de Nataniel. — El tercer Juzgado consigue dar con el paradero del presunto criminal. — Este es aprehendido en Angol y llegó en el nocturno de ayer a Santiago.

En la tarde de ayer tuvimos conocimiento de que el presunto autor del doble crímen de la calle de Nataniel había sido aprehendido por la policía de Angol y se le traía a Santiago por el nocturno de Talcahuano. Pero necesitábamos conocer más a fondo la noticia para informar a nuestros lectores.

Hoy estamos en situación de declarar que las informaciones dadas por un colega de la mañana han sido erradas, pues esta pesquisa se debe a la actividad del señor Juez don Alfredo Rondanelli. Es así que el señor Rondanelli, sospechando por los antecedentes acumulados en el sumario, que el hechor no podía ser otro que un amigo o varios amigos íntimos de la señora, se empeñó en obtener de los testigos que declararon a raíz del crímen algunos nombres que dieran luz, para tomar una ruta.

No tardaron muchos días, para que alguien diera al señor juez el nombre de Cupertino Inostroza Rivera, como el asíduo visitante de la casa, desaparecido de Santiago desde esa noche. Inmediatamente, como se comprende, los exhortos fueron lanzados de uno al otro extremo del país y en Angol la policía procedía a tomar a Inostroza y lo conducía a la capital, a donde llegó al amanecer de ayer.

El señor juez ha trabajado ayer activamente en este proceso, pero el reo niega ser el criminal. Dice que fueron varios bandidos y cuando los vió entrar a la casa, él, que tocaba guitarra en esos momentos, huyó con el instrumento a la calle.

No obstante las negativas del reo, se espera que este confiese su crímen hoy o mañana.

TEATROS

TEATRO SANTIAGO. — La segunda representación de "La Mary-Tornes" confirmó nuestro juicio de ayer. Es una lástima que esta obra, en la que no faltan situaciones graciosas, no sea un poco más recortada por Fernández, con lo que seguramente quedaría muy aceptable.

En la vermouth de hoy, sube a escena "La Mary-Tornes", y canta nuevas tonadillas Luisa Vila, artista que sigue gustando; en primera va la graciosa humorada "Los africanistas, y tonadillas por la Vila; en segunda se representa por última vez la opereta cómica de éxito 'El asombro de Damasco".

BENEFICIO DE MONTERO. — Con un atrayente programa se efectuará mañana la función por tandas en honor y beneficio del aplaudido primer actor cómico Manolo Montero, cuya inteligente labor en la Compañía Montero-Fernández le ha hecho uno de los favoritos de nuestro público.

En primera se representa la zarzuela "El alma de la pota", creación del beneficiado; en segunda se estrena "El ascensor", graciosísima humorada cómica de los festivos autores López-Montenegro y Peña, que acaba de obtener un gran éxito de risa en Madrid, y en tercera se reestrena la zarzuela cómica "El club del guante amarillo".

Como un homenaje al beneficiado, el campeón suramericano Manuel Sánchez y el peso liviano Juan Beiza combatirán cinco rounds, arbitrados por Montero.

COMPAÑIA DRAMATICA CHILENA.—El Sábado próximo debutará, en el Teatro San Martín, la compañía chilena que dirigen los actores nacionales Juan Tenorio y Pepe Díaz, con la hermosa comedia dramática del aplaudido autor señor René Hurtado Borne, titulada "Mal hombre", la que ha sido ensayada cuidadosamente para su mejor interpretación.

Abono María Guerrero

Como lo presumíamos, el abono a la temporada de veinte funciones que hará esta insigne actriz en el Municipal, ha obtenido un verdadero éxito social.

María Guerrero y su compañía llegarán a Santiago en la noche del próximo Lunes y al día siguiente iniciarán su temporada en el Municipal.

Advertimos a los abonados que ya pueden canjear sus recibos por las localidades correspondientes.

Rubinstein

Se encuentra en Mendoza y el Viernes llegará a Santiago este gran pianista que tantos admiradores tiene aquí.

El primero de los cuatro conciertos de abono en el Muncipal se verificará en la tarde del próximo Sábado.

Buenas temporadas para nuestros teatros

Suscintamente queremos informar a nuestros lectores sobre las buenas expectativas teatrales que se presentan para los pocos meses que quedan del año.

A las importantes temporadas de María Guerrero y Brulé, que se harán en nuestro primer coliseo, hay que agregar los conciertos de Rubinstein, la venida de la gran compañía de opereta española Valle Scillac que actuará en el Santiago, la Goya, la Gioconda y el humorista Arcos, que conjuntamente harán una jira por nuestro país. La compañía de Suzanne Desprez que anuncia la representación de "La casa de muñecas" en el Municipal, la renovación de los buenos elementos de variedades que han estado trayendo el Teatro de la Comedia, etc., etc.

Como pueden verlo nuestros lectores, se trata de conjuntos de primer orden en sus géneros respectivos los que sin duda obtendrán el éxito que se merecen.

Novedades cinematográficas

"LA PATRIE" Y "CHRISTUS". — El diario francés dice: "El arte más puro y más sincero, la representación más exacta de la más grande epopeya del mundo, esto es "Christus". Añadid a esto el doble mérito de una oportunidad indiscutible y de una sublime enseñanza, y comprenderéis el entusiasmo de los que han visto esta maravilla de poesía y emoción".

"EL BLANCO TRAGICO".—Se ha fijado definitivamente para el Sába-

COMEDIA

TANDA CONTINUA

De 15 a 18 (3 a 6). Ultima exhibición definitiva de la gran película

Lo que mis Ojos Vieron

O EL HUNDIMIENTO DEL LUSITANIA

PALCOS, $ 4 - PLATEA .$ 1

Especial y Noche. — Programa completamente nuevo por los aplaudidos excéntricos musicales y bailarines acróbatas:

BARRINGTON AND DICKENS

ESPECTACULO PARA FAMILIAS. REGIA PRESENTACION.

Especial, a las 18.15.—El 7.o, 8.o y 9.o actos de

LOS RATONES GRISES

Noche, a las 21.20.—Exito PARAMOUNT:

LA PERLA BLANCA

por MARIA DORO.

PALCOS, $ 10 - PLATEA, $ 2 - BALCON, $ 1.50 - GALERIA, $ 0.50

El próximo Lunes estreno de la más grande producción cinematográfica de la PARAMOUNT: **LA MARCA DE FUEGO**

En la próxima semana estreno de **Es por Inglaterra**

La Vida de Cristóbal Colón

y EL DESCUBRIMIENTO DE AMERICA

SUPREMA VISION DE ARTE (3,000 METROS)

Dividida en
5 EPISODIOS
y un prólogo

LA AURORA DE LA OBRA SUBLIME
LA INSPIRACION DE UNA REINA
HACIA LO DESCONOCIDO
LA OBRA BRILLA INMORTAL
EL APOGEO DE LA GLORIA
LA TRISTE RECOMPENSA

Hermosas visiones de la ALHAMBRA DE GRANADA, el convento de LA RABIDA, el ALCAZAR DE SEVILLA, la PLAZA DE LAS CORTES DE BARCELONA, el puerto de PALOS, y una visión magnífica de la RENDICION DE GRANADA, tomada del famoso cuadro de PRADILLA.

CRISTOBAL COLON, Mr. Wague, director de mímica en el Conservatorio de París.
ISABEL LA CATOLICA, Mme. Massart, la reputada artista del Teatro Antoine.

Como marca de adhesión a la fiesta de la **Raza**, esta soberbia manifestación de arte se estrenará el

Viernes 11 en la noche en el Royal Theatre

MUSICA APROPIAD. — LOCALIDADES NUMERADAS: PALCOS, $ 20 - PLATEA, $ 4

Royal Theatre.-Hoy

ESPECIAL

ESPOSA FINGIDA

Super BLUE BIRD · Protagonista la bella CARMEL MYERS

NOCHE

La Mujer Desdeñada

Series 5 - 6 Por RUTH ROLAND

JUEVES

ESTRENO NOTABLE

Mary Miles Minter

— EN —

La Lobezna

¡NUNCA!

Se ha presentado en Chile un grupo de estrenos de mayor importancia.

Estas películas representan la última palabra en materia de cinematografía. Están interpretadas por los actores y actrices más famosos con que cuenta el arte cinematográfico en la actualidad; sus argumentos son de una originalidad admirable y la presentación escénica verdaderamente notable en todas ellas:

Delirante película en series. Creación suprema de EDDIE POLO

"EL BLANCO TRÁGICO"

EDDIE POLO, EL ATLETA DEL SIGLO XX, HACE MARAVILLAS. SUS HAZAÑAS NO TIENEN PRECEDENTE EN EL CINE

La Esposa Fingida

PRECIOSO CINE-DRAMA DE LA MARCA BLUE BIRD. PROTAGONISTA: CARMEL MYERS.

La Mujer Enigma

PRODUCCION ESPECIAL DE UNIVERSAL. INTERPRETE: PRISCILLA DEAN.

El Camino de Espinas

LA MAS HERMOSA CINTA DEL AÑO. UNIVERSAL ESPECIAL. POR DOROTHY PHILLIPS.

La Gota de Sangre

CINE-DRAMA ESPECIAL, INTERPRETADO POR HARRY CAREY Y MOLLY MALONE.

El Corazón del Desierto

VIGOROSO CINE-DRAMA BLUE BIRD, POR MONROE SALISBURY Y RUTH CLIFORD.

El Peligro Interno

CREACION DE LA MINUSCULA ACTRIZ ZOE RAE. SUPER BLUE BIRD FILM.

El Secreto de una Madre

INSUPERABLE EXPONENTE DE LA MARCA BLUE BIRD. CREACION DE ELLA HALL.

Los Dos Rivales

CINE-COMEDIA DE LA MARCA BLUE BIRD. PROTAGONISTA: LUISA LOVELY.

Señor Cinematografista: Pida Ud. fecha de estreno y condiciones a la CINEMATOGRAFICA SUD-AMERICANA, San Antonio 263. Casilla N.o 2227.

El programa de la Cía. Sud-Americana, es el más adecuado al gusto del público chileno, y satisface igualmente a grandes y chicos, a ricos y pobres. Con el próximo vapor recibiremos las últimas producciones de **Mae Murray, María Maclaren, Violeta Mersereau, María Walcamp, Herbert Rawlinson y Franklin Farnum.**

Exclusividad Cía. Cinematográfica Sud-Americana, San Antonio 263.

T. BRASIL HOY, tarde y noche. Platea, $ 1.20. Estreno PARAMOUNT:

LA DOMADORA DE CORAZONES

Por FANNY WARD.

VIERNES, tarde y noche. Platea, $ 1.20. Primera función. Episodios 1, 2 y 3 de

La Mujer Desdeñada

Novela en 15 capítulos, interpretada por RUTH ROLAND. Tema: Cómo se pierde y cómo se reconquista el amor de un hombre. Vista especialmente dedicada a las mujeres enamoradas.

Mañana: Funciones de moda: LA VERDADERA HEREDERA, PARAMOUNT. Por MAE MURRAY.

T. NOVEDADES Tarde y Noche estreno HOY. Platea, $ 1; Galería, $ 0.30. TITINA en

LA FUNCION DE GALA

Por la LIDA BORELLI, de 7 años de edad.

Mañana día de moda. Gran estreno PATHE: EL OBSTACULO. Sorteo de abonos y repertorio escogido por la orquesta.

SABADO estreno: FUERZA Y NOBLEZA

TEATRO
ALAMEDA
Tarde y Noche

Estreno Pathé París
EL OBSTÁCULO
Según la obra de A. DAUDET

Mañana Tarde y Noche
Gran éxito
LUCHA DE CORAZONES

TEATRO MUNICIPAL

Empresa Concesionaria: R. SALVATI

COMPAÑIA DRAMATICA ESPAÑOLA

MARIA GUERRERO
FERNANDO DIAZ DE MENDOZA

El abono para esta temporada se cerrará el 12 del presente, a las 17 horas (antes 5 P. M.)

do de la presente semana el estreno de "El blanco trágico", la película más sensacional marca Universal llegada últimamente al país. Como ya lo hemos dicho, esta película en series ha obtenido ruidosos éxitos en los Estados Unidos y principales Repúblicas suramericanas en donde se ha exhibido innumerables veces.

Pertenece esta vista al género sensacional y pocas cintas reunen, como ésta, detalles mejor estudiados para interesar enormemente al público. Hay en ella una serie de escenas por demás emocionantes y su argumento se desliza magistralmente en los hermosos escenarios de la parte occidental de los Estados Unidos. Regimientos de cow-boys diestrísimos, de los ranchos principales de California, toman parte en la obra, presentando vivísima animación y sin que decaiga un instante el artístico criterio con que la película ha sdo compuesta.

Su protagonista, el atleta Eddie Polo, ha sabido manejarse admirablemente en el campo de la pantalla, ejecutando verdaderas proezas de atletismo y salvando ileso de terribles situaciones.

También vemos aparecer en esta film a la hermosísima y decidora actriz Vivian Reed, rival de Grace Cunard.

"LA MUJER DESDEÑADA". — El Viernes se pasarán simultáneamente en los teatros Septiembre y Brasil los tres primeros episodios de esta original serie Pathé, interpretada por Ruth Rolland.

A la inversa de las películas episódicas "La mujer desdeñada" tiene un argumento verosímil y de índole social.

Es más bien una novela cuya proyección dura cinco funciones, que una película de serie.

Su argumento toca un punto de mucho interés para el mundo femenino: cómo se pierde y cómo se reconquista el amor de un marido.

"FUERZA Y NOBLEZA". — Mañana será estrenada por el Teatro Garden la primera jornada titulada "El testamento del príncipe", de la sensacional vista en series "Fuerza y nobleza", interpretada por el popular campeón de box Jack Johnson y su esposa, la bella Lucille.

UN ESTRENO FOX. — Las inconmensurables llenuras de Estados Unidos pobladas con ranchos y campamentos de exploradores, ardorosas en el verano y nevadas en el invierno son una vez más un motivo para una obra llena de interés que se titula "Al fin de la jornada".

La vida en esos sitios desarrolla se primitiva y agreste: las pasiones son violentísimas; a la primera intimación responden el hierro y el fuego. La ley de la fuerza es la única razón; pero la bondad también se estima en estos corazones como una moralidad instructiva y lucha abiertamente contra la maldad de los empedernidos.

"Al fin de la jornada" es pues, una obra que a pesar de su fuerza dramática donde impera muchas veces el mal logrará traer a los espectadores una saludable reacción y hace duradera una enseñanza.

Nada tenemos que agregar si no que la interpretación está a cargo de William Farnum y Gladys Broo.

CINTAS PARAMOUNT. — "Escuela de maridos" es la nueva cinta Paramount cuyo estreno se anuncia para la semana.

Este estreno se verificará en el Unión Central.

Fannie Ward, la protagonista de "Marca de Fuego", ha querido crear con tema sencillo a la par que moralizador una lección de experiencia para los maridos que muy pocas veces comprenden los sacrificios de su esposa cuando ésta es modesta y circunspecta en su vivir de hogar y de sociedad.

Alrededor del argumento matriz de la cinta se desarrollan preciosas escenas de aventuras sentimentales com su ribete de comicidad que dan a la obra un sabor de alegría sana con un sí es no es de picardía.

"MARCA DE FUEGO". — El Lunes, como se sabe, se estrenará en el Comedia la gran película Paramount "Marca de Fuego" que ha logrado despertar mucho interés entre los aficionados al cine.

Programas de hoy

CINE ALHAMBRA. — Hoy es el día señalado para exhibir la película "Fuerza y nobleza", en la que actúan como protagonistas Jack Johnson y Lucille Johnson "La onza de oro". Esta es una obra que consta de cuatro episodios, en los que toca a Johnson poner en juego toda su fuerza y su talento para interpretar su árduo rol.

Bueno es que el público sepa que Johnson en Europa, después de la pelea que le quitó su título de campeón del mundo, se ha ganado la vida como músico, duetista y bailarín que es además un grande y completo deportista y un corazón de niño rebosante de bondad.

Sólo conociendo estas cualidades del campeón del mundo, puede el público darse cuenta de su actuación en esta obra de intrigas que se desarrolla en la España monumental, llena de bellezas y leyendas, en la Corte de Osmalia, país imaginario, que ha derrocado a la monarquía.

Bueno es que se sepa que Johnson tiene más fuerza que veinte hombres, que domina a las fieras y que trabaja cumplidamente en la escena muda.

No queremos nosotros anticipar el argumento del primer episodio que lleva por título "El testamento de un príncipe" y que se desarrollará en las dos funciones que el Cine Alhambra da hoy.

TEATRO COMEDIA. — En la Continua de 15 a 18 (3 a 6 P. M.), se exhibe por última vez la película "Lo que mis ojos vieron" o "El hundimiento del "Lusitania".

En la especial, a las 18.15 (6.15), se anuncian los 7, 8 y 9 actos de la película interpretada por Emilio Ghione "Los ratones grises".

En la noche, a las 21.20 (9.20), se exhibe el drama Paramount titulado "La perla blanca", cinta que sale de lo común por un original argumento.

La protagonista es la encantadora actriz americana María Doro.

En la especial y noche, toman parte con programa completamente variado los aplaudidos excéntricos musicales y bailarines acróbatas Barrington and Dickens.

TEATRO SEPTIEMBRE. — Hoy, tarde y noche "Hacia la Fama", bonita vista World, que tiene por tema la alegre y animada vida de un estudiante.

Mañana, "Chaplin aventurero", vista que como en "Chaplin guardián", trabaja con su enorme amigo Trompifay.

Se dará, con "Corazón y puños" por William Russel, célebre boxeador.

TEATRO BRASIL. — En especial y nocturna se estrena hoy "La domadora de corazones", vista Paramount, interpretada por Fanny Ward, protagonista de "La marca de fuego".

Mañana, día de moda, se proyectará "La verdadera heredera", una de las mejores vistas de la Casa Paramount.

Heroína de la obra es Mae Murray.

GARDEN THEATRE.—En las funciones especial y nocturna se verificará el estreno de la cinta marca World, titulada "El salto a la gloria".

La interpretación está a cargo del actor Carlyle Blackwell y de Evelyn Greeley.

Pertenece al género sensacional con incidentes policiacos.

Juicio de Gaston Flerny sobre "Christus"

El ilustre literato francés, después de describir las diversas bellezas de esa admirable vista, anuncia a sus lectores del "Figaro", la representación que se dará en el Trocadero bajo el patronato de Monseñor Amette, Cardenal, Arzobispo de París.

"Vosotros todos, a los que Noel traerá en su manto azul estrellado de oro, el más noble aprendizaje del mundo, sabed que aún no os he dicho nada, pues sería necesaria la pluma de Leconte de L'Isle, o la de Heredia para delinear tanta maravilla. Id a experimentar la inexplicable dulzura en las armoniosas salas en las que por muchos días, para nuestra edificación, vivirá "Christus", id a refrescar vuestras almas en el manantial de gracia eterna.

"Vuestros ojos llorarán, cierto; y muchos ¡ay! serán los que llevando en ellos un cementerio viviente, sentirán los clavos del emblema entrar en su corazón.

Pero encontrarán, yo os lo juro, en la emoción saludable y santa un consuelo. Aquel consuelo todopoderoso que en sus brazos extendidos sobre la cruz, nos llevó el Redentor, y que desde aquel tiempo dulcificó el dolor humano: la Esperanza!..."

TEATRO DIECIOCHO. — Hoy se estrena en este teatro una creación Paramount, intitulada La perla blanca, cuya interpretación está a cargo de la simpática Marie Doro, famosa intérprete de la película Diplomacia.

Mañana, tarde y noche, se reprisa por última vez la película de éxito, Lo que mis ojos vieron, o El hundimiento del "Lusitania", interpretada por Rita Jolivet.

TEATRO NOVEDADES. — Hoy, tarde y noche, La función de gala de Titina, hermoso drama pasional interpretado por la precoz Titina, la Borelli de 7 años, y la hermosa Lina de Chiesa.

TEATRO VICTORIA. — Hoy dará este teatro por última vez el drama de Darío Nicodemi, El tren de lujo, de la que son intérpretes Leda Gys y Mario Bonnard.

AMERICAN CINEMA. — Estrenará este cinema hoy, en la nocturna, el drama pasional El precio de un pecado.

TEATRO DELICIAS. — Este teatro dará hoy una matinée dedicada gratuitamente a las escuelas del radio de la octava y novena comisarías, con películas revisadas por la censura municipal. Felicitamos al señor Catani, empresario del Teatro Delicias, por tan noble acción de dar dos veces al mes matinées para los colegios.

TEATRO IMPERIAL.— A precios bajos dará este teatro hoy en la noche la espléndida vista El hundimiento del Lusitania, de la que es protagonista Rita Jolivet.

TEATRO ALAMEDA. — En ambas funciones presenta la valiosa obra Pathé, El obstáculo, exponente europeo de primer orden, según la inspirada obra del mismo nombre, original de Alfonso Daudet. La actriz de la Comedia Francesa Mlle. Lucie Vinot, figura como protagonista.

CINE CONFITERIA OLYMPIA.— Hoy, en especial y noche, se pasa el estreno creación del simpático actor Roberto Warwick y de la elegante actriz Gail Kane, titulada Fortuna imprevista.

TEATRO IRIS, Castro 130.— Hoy, en sección especial se estrena en este cine la película Paramount, intitulada La verdadera heredera, creación de la actriz Mae Murray.

En función nocturna, otro estreno de la manufactura Paramount, La felicidad de tres mujeres.

En esta vista debuta la gentil actriz Myrtle Stedman.

CINE PARAMOUNT.— Mary Pickford, la creadora de Madame Butterfly, de Cenicienta y de otras hermosas películas Paramount, se presenta hoy en esta sala del barrio Portales, interpretando el romance de actualidad, Reina destronada, que se correrá tarde y noche, a pedido de numerosas familias.

MUNDIAL CINEMA. Plaza Almagro. — Estrena hoy el notable cine-drama de éxito, titulado El triunfo de la fuerza o El poder ajeno.

TEATRO ATENAS. — Hoy exhibirá las dos primeras jornadas de la interesante película de la casa Tiber, titulada Los ratones grises, interpretada por el popular Za-La Mort.

El Jueves dará El hundimiento del "Lusitania".

Avisos de crónica

TEATRO SANTIAGO

Empresa Teatral del Pacífico
Compañía Española de Zarzuelas y Revistas
MONTERO - FERNANDEZ
HOY MIERCOLES 9 DE OCTUBRE DE 1918, HOY

Vermouth selecta, a las 18.30 (6.30 P. M.)—Exito de la zarzuela cómica

LA MARY-TORNES

A continuación la notable artista Luisa Vila con su nuevo repertorio.

NOCHE.—Dos únicas secciones

1.a Tanda Especial a las 21.30 (9.30 P. M.)—La humorada cómico-lírica.

LOS AFRICANISTAS

A continuación la notable artista Luisa Vila con su nuevo repertorio.

2.a Tanda Especial a las 22.30 (10.30 P. M.)—Ultima representación de la obra de gran espectáculo

EL ASOMBRO DE DAMASCO

Mañana Jueves.—Función en honor y beneficio del primer actor cómico **MANOLO MONTERO**.

Tres tandas.—Estreno de **El ascensor**, la obra más cómica que se ha escrito. Match de box entre Manuel Sánchez y Juan Beiza. Referee Manolo Montero.

GALVARINO PONCE
DENTISTA
Cirugía y enfermedades de la boca.—Bandera 537. Teléfono 776.

J. Denis Lay Dentista
AHUMADA 68
Teléfono 2301

A. MORA P. DENTISTA
ESTADO 136

DEPORTES

Liga Metropolitana v. Liga Concepción.— Se medirán los equipos representativos de estas corporaciones, en Concepción, el Domingo 20 o 27 del presente mes.

Es casi sguro que el cuadro de la Metropolitana quedará formado por los siguientes jugadores: Alvarez (U. Ch.), Casabonne (U. S.), Carreño (U.), Duarte (A. I.), Ernesto Molina (U. Ch.), Lecaros (U.), Manuel Molina (G. C.), Soto (G. C.), A. Rojas (U. Ch., Céspedes (A. I.), Oscar Molina (U. Ch.).

Fusión.—Se dan los pasos necesarios para fusionar a las Ligas Santiago y Metropolitana de esta capital.

A nuestro juicio, sería ésta una espléndida medida.

Arbitro.—La Asociación de Réferees de Chile, en su sesión realizada el Sábado, acordó poner en conocimiento de la Asociación de Football de Chile que no podía hacer la elección del árbitro internacional que se le solicitaba por figurar en la terna un réferee que no pertenece a la institución, el señor Jamieson.

Como oportunamente lo anunciamos, figuran en esta terna los señores Jamieson, Maia y Betteley.

El primero, que ya había sido designado como árbitro internacional por la Asociación de Football de Chile, se excusó.

El equipo internacional.— De los jugadores designados por la Asociación de Football de Chile para formar el equipo internacional que actuará en el Brasil, se han excusado los señores Pedro Gatica, Teuche, Abello y Julio Paredes.

No podrán intervenir en los internacionales los señores F. Gatica y L. Font, el primero por estar castigado y el segundo por no haber nacido en el país.

El Domingo próximo se realizará en Valparaíso el último encuentro de práctica.

Según nuestros informes, los equipos que actuarán serán los siguientes:

Cuadro A

Guerrero
Poirier, Guzmán (Taltal
Báez, Baeza, González
Fuentes, Bolados B. Muñoz,
H. Muñoz, Geldes
O
Casilla (Quillota), Domínguez (I),
Wallace, Llanten, Herrera
Silva Pauppo (Talca), Quiroga (Los Andes), Medina (Chillán)
Pirazzoli (Los Andes), Ramírez Talca)
Bernal

Cuadro B

La Asociación de Football de Chile ha solicitado de la Asociación Santiago el envío de tres o cuatro de sus mejores jugadores para que tomen parte en este match de selección.

Terminado este encuentro se procederá a integrar el team internacional chileno.

Desde el Lunes próximo hasta el día de la partida, el cuadro se entrenará diariamente bajo la dirección del profesional Valeriano Dinamarca.

Liga Nacional de Football.— El directorio se reunirá hoy a las 21 horas (9 P. M.) en la oficina N.o 6 de esta imprenta.

Federación Sportiva Nacional de Chile.—El próximo Miércoles 16 del presente se reunirá el nuevo directorio de esta corporación con el objeto de constituirse y designar mesa directiva.

Con este motivo se suspende la sesión de hoy.

Matas y Cía. F. C.—El Sábado 12 de Octubre a las 21 horas (9 P. M.) en el salón-teatro de la Sociedad de S. M. La Universal, A. Prat 1242, se efectuará la velada y baile social en honor y beneficio del Estrella de Chile F. C. femenino, club perteneciente a esta casa.

El programa es el siguiente:

1.o Obertura por la orquesta;
2.a Monólogo cómico por el señor J. Lafuente;
3.o A las argentinas, por la concertista señorita Nietse;
4.o El juguete cómico "Como se pide on Vito";
5.o Los peloteros, por el señor J. Quinteros;
6.o Un momento de hilaridad, por el Trío Continental.

Segunda parte:

1.o Obertura por la orquesta;
2.o Monólogo dramático, por el señor L. Serrano;
3.o Rapsodia Húngara N.o 12 de Lizts, por la concertista señorita Nielse;
4.o El disparate cómico "Las costillas";
5.o Números cómicos por el Trío Continental;
6.o Gran baile social.

El valor de la entrada es de 50 centavos, con derecho a llevar dos señoritas y se venden en todas las Camiserías de Matas y Cía.

Homenaje a los socios fallecidos del Instituto Nacional F. C.—Pedro Lasalle, Rubén Moreno, Zacarías Atienza, Alejandro Manterola fueron socios del Instituto Nacional F. C.

Vieron nacer la institución, con su entusiasmo juvenil contribuyeron a darle vida y con su labor efectiva impulsaron su progreso, haciéndola descansar sobre sus hombres —pudiera decirse—en muchas ocasiones, como si ellos hubieran sido cuatro robustos obreros de un edificio deportivo que más tarde habría de levantarse sobre sólidos cimientos.

Su esfuerzo fué fecundo y reportó beneficios apreciables.

Lasalle, Moreno, Atienza y Manterola ya no existen.

Ellos vieron nacer la institución y ésta vió morir a quienes le dieron una parte útil de su vida.

Es por eso que los jóvenes del Instituto Nacional que siguen luchando por el progreso de la institución que contó en sus filas a esos cuatro obreros incansables del progreso deportivo, les han erigido en cada uno de sus corazones un santuario de gratitud y de cariño; es por eso que las manos de los que quedan jamás se olvidan de ir a depositar siempreviva en las tumbas de los que se fueron.

Esa romería, a la vez triste y simpática, noble y educadora, se realizóayer.

Iquique contra Santiago.—El 27 de Octubre en esta ciudad.—Es esperado con entusiasmo el arribo a Santiago de los deportistas iquiqueños que vienen a jugar con la Asociación Santiago.

El formidable cuadro del norte llegará a la capital en la semana comprendida entre el 21 y el 27 para jugar aquí este último día. El 28 seguirá viaje al Sur para jugar en Chillán. El 1.o de Noviembre jugará en Talcahuano y el 3 en Concepción.

Ayer se recibió el siguiente telegrama:

"Iquique 7.—Arancibia Laso.—Santiago.—Estaremos esa Octubre 21 o 22 para jugar 27. Preparámonos diariamente para poder competir dignamente con prestigiosa Asociación Santiago. Detalles por carta. Saludos.—Pahul."

La Asociación Santiago contestó en los siguientes términos:

"Santiago 7.—Pahul.— Iquique. —Esperamos complacidos visita amigos iquiqueños y esforzados footballistas. Asociación Santiago y deportistas locales congratúlanse que llegue hasta sus pistas el aguerrido campeón del norte y nuestro equipo prepárase a recibir su digno rival. Saludos.—Arancibia Laso."

Los trofeos de la Asociación Santiago.—Desde el Viernes último se han estado exhibiendo en una de las vidrieras de la Casa Francesa los trofeos que actualmente posee la Asociación Santiago.

Con este motivo ha desfilado por esa casa comercial un numeroso gentío a admirar el mérito artístico de cada premio y el valor material que representan. En efecto, el Escudo "Frederick Martínez", que se compite anualmente entre la Liga de Valparaíso y la Asociación santiaguina, es una hermosa obra de arte.

El donante señor Martínez encomendó en 1908 su confección a uno de los más reputados joyeros de Londres.

El costo de la obra fué de 800 libras esterlinas.

Es de plata con incrustaciones de oro, montado sobre una plataforma de ébano. Mide más o menos un metro cuadrado.

Liga Metropolitana de Deportes.—Hoy a las 18 1|4 (6 1|4 P. M.) se reunirá el directorio de esta institución en Bandera 657. Hay en tabla importantes asuntos.

Partidas oficiales que se deben jugar el Domingo 13:

Primera división: Santiago National c. Small Star; Competidor Atlético c. Iris Sporting.

División intermedia: Green Cross B c. Santiago Rangers; Girardi c. Zenteno.

Segunda división: Underwood c. Constitución I; Zenteno I c. Astón Villa I; Quinta Normal I c. Small Star II; Competidor Atlético II c. José Tocornal I; Girardi II con Malloco; Sportivo Nacional c. 25 de Mayo I; National Star c. Santiago National II.

Tercera división: Carlos Condell c. Baquedano Star II; Tucapel c. Undervood II; J. Tocornal c. 25 de Mayo II; Quinta Normal II c. Unión Las Rosas; Tricolor Royal c. Miraflores II; Iris Sporting III c. Unión Brasil.

Asociación Escolar de Deportes.—Calendario para el Jueves.—Instituto Superior de Comercio v. Instituto de Humanidades; hora 16 (4 P. M.; árbitro señor Aikmann.

2.a división: Instituto Superior de Comercio II v. Internado III; cancha Metropolitana; árbitro señor E. Barrientos.

Sábado: San Pedro II v. Internado Barros I; árbitro señor C. Warnken; cancha Badminton; hora 16 (4 P. M.

Instituto de Humanidades v. Internado II; cancha Badminton; hora 14 (2 P. M.); árbitro señor Aikmann.

Instituto Superior de Comercio I v. San Ignacio I; cancha Metropolitana; hora 14 1|2 (2 1|2 P. M.

Liceo Santiago II v. Padres Franceses; cancha Academia; hora 10; réferee señor A. Rivera.

Academia A v. Andrés Bello; cancha Academia; hora 15 1|2 (3 1|2 P. M.) árbitro señor Armijo.

Instituto Humanidades v. Barros Borgoño; cancha Academia; hora 16 y media (4 1|2 P. M.); árbitro señor Carlos Armijo.

Club Atlético Empleados de Gath y Chaves".—Su nuevo directorio.—Como lo habíamos anunciado, esta institución llevó a efecto en los salones de "El Mercurio" el Sábado último, una asamblea general con el objeto de elegir el nuevo directorio que regirá los destinos del club en el período 1918-1919.

Constituídos antenoche los directores electos en la asamblea indicada para discernir los diferentes cargos para la formación de la mesa y de las subcomisiones, éstas quedaron constituídas en la siguiente forma:

Presidente, don Juan Nario.
Vicepresidente, don Marino Marín.
Secretario, don Jorge Vial J.
Prosecretario, don J. Aurelio Castillo.
Tesorero, don Oscar Mackenney.
Protesorero, don Luis Díaz.

Directores: señores Jorge Bennet, Nibaldo Fontecilla, Agustín Martineau, Francisco Grau y José Raggio.

Directores suplentes: señores Alberto Parodi, Antonio Richard, Eduardo Grunert, Juan Raggio, César Alfonso y Antonio Gherardi.

Subcomisiones: De football, señores Grau y Alfredo Castillo; de tiro al blanco, señores Ghirardi y Primitivo Prado; de juegos atléticos, señores Bonnett y Torrealba; de tennis, señores Alberto Vidal, Alberto Parodi y José Raggio; de reglamentos internos: señores Martineau, Díaz y Vial; de propaganda, señor Pascual Cancro; de conservación y reparaciones, señor Fontecilla.

Junta calificadora: señores Mackenney y Vial.

Delegado ante la Asociación Santiago, señor J. Vial.

Capitán del 1er. equipo, señor Juan Raggio.

Capitán del 2.o equipo, señor Raul García.

Capitán del equipo Infantil, señor Conrado González.

CARLOS DUVAL
Corredor Bolsa de Comercio
ACCIONES -- BONOS -- ORO
Casilla 2266 - Tel. 1812
BANDERA 57

Entre españoles. — Santiago versus Concepción.—Las personas que deseen acompañar al equipo español que irá a Concepción a jugar el match de football con el Deportivo Español de esa ciudad, pueden inscribirse en la calle Ahumada 3. El pasaje de ida y vuelta en primera clase importa $ 29.50.

La partida se hará el Viernes 11 por el tren nocturno que sale a las 19.30 horas (7.30), para regresar el 13 a las 19 horas (7).

The American Shoe Infantil I versus Campo de Batalla de Maipú II F. C.—El Sábado 12 de Octubre se llevará a efecto este amistoso en el vecino pueblo de Maipú, a las 15 horas (3).

Unión San Eugenio I y II con Fundición Libertad I y II.—Estos matchs amistosos se jugarán el próximo Domingo 13, en la cancha del San Eugenio.

Los segundos equipos jugarán a las 14 horas para en seguida jugar los primeros equipos.

Asociación de Football de Chile.—Liga de Santiago.—Partidas oficiales que se jugarán el próximo Domingo 13 del presente, en el Estadio de la Liga:

Segunda división:

Unión Morandé I con Cintolesi I; cancha, número 1; hora 14.30 (2.30); referee, señor Pedro Avendaño.

Carlos Walker II con Arturo Prat I; cancha, número 1: hora, 16 (4); referee, señor Manuel Zamorano.

Tercera división:

Arturo Prat II con Cintolesi II; cancha, número 2; hora, 15 (3); referee, señor J. Espinosa.

Liga de Quillota versus Liga de Santiago.—El Domingo pasado, ante numerosa concurrencia, se efectuó en el Stadium Arredondo, en Quillota, el tercer intercity anual por la Copa Juan Esteban Ortúzar, entre los equipos de las Ligas de Quillota y Santiago, este último representado por la segunda división, de acuerdo con las bases de la competencia.

El resultado fué de cuatro puntos a favor de Quillota por dos de Santiago, resultado por demás satisfactorio para el equipo visitante, si se toma en cuenta que el equipo quillotano es de primer orden.

Sobresalieron por Quillota, Frez y Molina, y por Santiago, Valenzuela, Vásquez, Brignardello, Tagle y Escobar.

Los jugadores santiaguinos fueron muy bien festejados por la Liga local.

Asociación Infantil de Football.—El directorio de esta corporación celebrará sesión hoy en los salones de "El Mercurio", a las 20.30 horas (8.30).

ATLETISMO

Sindicato de Chauffeurs F. C.—El Domingo 6 se efectuó en el Parque Cousiño a las 9.30 horas la carrera plana de 500 metros por el premio Intendencia.

Por no presentarse la Federación de Chauffeurs, el equipo del Sindicato se adjudicó el premio corriendo la distancia que estaba debidamente medida.

Esta prueba fué controlada y presenciada por el secretario de la Intendencia señor Víctor Plaza de la Barra, quien entregó el trofeo al presidente del Sindicato de Chauffeurs de Chile.

EXCURSIONISMO

Cuerpo Excursionista Los Pirineos.— No habiéndose efectuado la sesión anunciada para el Domingo, se cita para hoy, a las 21 horas (9 P. M.)

En tabla hay los siguientes asuntos por tratar:

1.o Fiesta del 12 de Octubre, 2.o socios morosos; 3.o excursión para el Domingo 20; 4. uniformación; 5.o celebración del 4.o aniversario.

CICLISMO

Club Ciclista Ibérico.—Damos a continuación el programa de carreras que el Club Ciclista efectuará el 12 de Octubre, en el Velódromo de la Unión Ciclista Sportiva de Chile, a las 14 horas (2):

Primera carrera.—2,000 metros.—Excursionistas.
Segunda carrera.—3,000 metros.—Juniors no ganadores de primeros premios.
Tercera carrera.—5,000 metros.—Juniors ganadores.
Cuarta carrera.—3,000 metros.—Campeones.
Quinta carrera.—5,000 metros.—Seniors.
Sexta carrera.—333 metros.—Pedestres no ganadores.
Séptima carrera.—1,000 metros.—Pedestres, todo competidor.
Octava carrera.—3,000 metros. —Pedestres, todo competidor.

Todo corredor que obtenga un premio en una carrera no podrá tomar parte en las demás, ya sea pedestres o ciclistas.

Las inscripciones están abiertas en casa del señor presidente, Moneda 587.

Club Ciclista Centenario.—Cita a junta general, para hoy, a las 20 horas (8), para elegir nuevo directorio.

Se recomienda la asistencia.

Club Ciclista Internacional. — Cítase a sesión para hoy Miércoles, a las 21 horas (9), en los salones de La Unión Ciclista de Chile, Rosas 1216.

CITACIONES

Citan a jugar:

Washington Infantil F. C.—Jugadores del segundo, para mañana, a las 20 (8).

Zenteno F. C.—Jugadores del primero, segundo y tercer equipos en su cancha durante esta semana, de 18 a 19 (6 a 7).

Citan a sesión:

Britania F. C.—Junta general para hoy, a las 21 (9), en Rosas 1049.

Internacional F. C.—Junta general para hoy, a las 19.30 horas (9.30), local de costumbre.

Tucapel F. C.—Junta general para mañana, a las 20.45 horas (8.45), en Alameda esquina de Bascuñán Guerrero.

Maestranza Atlético F. C.—Junta general para el Viernes 11 del presente, a las 17 horas (5).

Liceo de Aplicación F. C.—Directorio para hoy, a las 21 horas, en Moneda 2429.

General Bulnes F. C.—Sub-comisión intercitys para el Jueves a las 21.30 horas (9.30), en Ibáñez 441.

Small Star F. C.—Junta general, para hoy, a las 21 horas (9), en Merced 864.

Santiago National F. C. — Junta general para hoy, a las 18 1|2 horas (6 1|2), en Morandé esquina de Moneda.

Capitán Scott F. C.—Junta general, para hoy, a las 20.30 horas (8.30) en Maestranza 332.

Patria y Hogar F. C.—Directorio, para hoy, a las 20.30 horas (8.30).

Loma Blanca F. C. — Directorio, para el Jueves 10 del presente, a las 18.30 horas (6.30), en el local de costumbre.

Liverpool F. C.—Junta general extraordinaria para hoy, a las 20 (8), en el Centro Demócrata, Recoleta esquina de Salto, y jugadores de los tres equipos, mañana a las 21 (9), en Recoleta esquina de Rosario.

Unión La Paz F. C.—Junta general, para hoy, a las 20.30 horas (8.30), local de costumbre.

Imprenta Universidad F. C. — Junta general para hoy, a las 19.15 horas (7.15). local de costumbre.

Otra recomendación
PARA EL AUTOMOVIL
Hudson Super-Seis

LEA LO QUE NOS ESCRIBE UN DUEÑO

Santiago, 7 Octubre 1918.
Srs. GRAHAM ROWE & CO.
Ciudad.
Muy señores míos:
Con referencia al automóvil Hudson Super Seis Limousine que les compré, me es grato manifestarles mi más completa satisfacción, pues desde que lo tengo ha funcionado perfectamente.
El consumo de bencina es normal y el servicio de inspección que mantiene la casa es muy conveniente, por lo tanto, estoy contento con mi compra.
El único inconveniente que he tenido han sido los neumáticos, que no han salido buenos.
Soy de Ud. Atto. y S. S.
(Fdo.): BALTAZAR VILLALOBOS.

GRAHAM ROWE & Co.
IMPORTADORES

GUIA PROFESIONAL

ABOGADOS

ARTURO ALESSANDRI
ARTURO ALESSANDRI RODRIGUEZ
VICTOR ACEVEDO LECAROS
Domicilio y estudio. Delicias 1168. Horas de oficina de 9 a 11 1|2 y de las 16 a las 18.30. Teléf. Ing. 1414. Teléf. Nac. 183.

ERNESTO BARROS JARPA
Gálvez 88. Teléfono 1845.

CARLOS BORDEU ALEMPARTE
Estudio de don Pedro N. Pineda. Blanco 917. Valparaíso.

RAMON BRIONES LUCO
VICTOR CELIS MATURANA
LEON DEPASSIER
Oficina de asuntos judiciales. Morandé 432. Casilla 2853.

J. ENRIQUE COSTA Y JORGE COSTA
Teléfono 1076.—Santo Domingo 1131.

LUIS MALAQUIAS CONCHA S.
Asuntos civiles, criminales; accidentes; apelaciones. Compañía 1065. Casilla 1088.

ALCIBIADES CARRILLO
Morandé 131. Casilla 1214.

CLARO Y Cía.
Luis Claro Solar.—Samuel Claro Lastarria.—Héctor Claro Salas.—Fernando Claro Salas.—Morandé N.o 231. Teléf. 2355.

ALBERTO DURAN B.
Santo Domingo 1145. Casilla 2914.

FERNANDO ERRAZURIZ TAGLE
Estudio: Morandé 484. De 10 a 12.—De 14 a 18.

HERNAN ECHEVERRIA CAZOTTE
Huérfanos 1235. Domicilio: Carrera 172.

JORGE ERRAZURIZ TAGLE
Morandé 484. Casilla 2592.

NICANOR ELGUETA N.
Galería Alessandri 19-A (altos). Teléfono Inglés 586.

DANIEL FELIU, OSCAR FELIU H.
Merced 557. Teléf. 582. Casilla 3277.

FERNANDO FIGUEROA VIAL
CARLOS VICUÑA FUENTES
Estudio: Catedral 1355. Casilla 3694. Teléfono 930.

MARTIN FIGUEROA ANGUITA
San Antonio 717. Teléfono 1681.

ARTURO FERNANDEZ PRADEL
Morandé 450. Teléfono Inglés 27.

GALVARINO GALLARDO NIETO
Ahumada 168, altos. Teléf. 2343.

JORGE GALLARDO NIETO
Asuntos civiles y criminales.—Morandé 356.—Teléfono 1956.

EDUARDO GREZ PADILLA
Morandé 466. Casilla 1159.

MANUEL GAETE FAGALDE
Notario-abogado. Huérfanos 1242. Casilla 3113. Teléfono Inglés 1355. De 9 a 18.30. Domicilio: Vergara 261.

MANUEL GARCIA FRIAS
Agustinas 1330. Teléfono 2241. Casilla 1949.

OSVALDO HEVIA L.
Morandé 244. Casilla 1831.

ALFREDO MESA CAMPBELL
Morandé 466. Casilla 3446.

MANUEL MERINO E.
Arturo Prat 506. Estudio: Huérfanos 1235. Casilla 2407. Teléfono 2077.

LORENZO MONTT
AMBROSIO MONTT WILMS
Compañía 1207.

CARLOS MIRA B.
Estudio: Bandera 152.

GUSTAVO KALWASSER DIAZ
Estudio: Huérfanos 1153. Casilla 855.

MANUEL OLIVA
Estudio: Morandé 450. Atiende preferentemente juicios comerciales y criminales.

JULIO PIWONKA J.
Estudio: Huérfanos 1235, de 14 a 16.

ROBERTO DE PETRIS
Morandé 251. Teléf. 363. Cas. 4044. Juicios civiles, criminales y de comercio. Asuntos de jurisdicción voluntaria. Alegatos de provincia. Consultas.

RAMON SEGUNDO JIMENEZ
Morandé 450. Piso 2.o, oficina 33. De 10-11 y 15-17.

MOISES POBLETE TRONCOSO
Casilla 375. Compañía 1238.

ARMANDO QUEZADA ACHARAN
PEDRO AGUIRRE CERDA
PEDRO DAZA BRANTES
Casilla 2861. Morandé 432.

CARLOS A. RUIZ B.
Morandé 432.

ALVARO RIVEROS A.
Santo Domingo 1175.

FERNANDO SANDOVAL HURTADO
Especialidad asuntos comerciales. Compañía 1065. Hora: 15 a 16.
x-7206-25-1

ENRIQUE TAGLE MORENO
Estudio: Morandé 426.

HUMBERTO TRUCCO
Oficina Ossandón. Huérfanos 1080.

LEOPOLDO URRUTIA
Banco Hipotecario de Chile, de 11 a 12 Santa Rosa 128, de 14 a 18.

ROBERTO URZUA PUELMA
Agustinas 1972.

BELISARIO VIDELA PRIETO
Morandé 229. Casilla 2779. Teléfono 2316.—9 a 11,—14 a 18.

JORGE VARAS VELASQUEZ
Huérfanos 1350. Estudio de don Miguel A. Varas H.

PEDRO N. PINEDA
PEDRO PINEDA RIOS
JOSE M. RIOS ARIAS
Abogados.—Valparaíso, Blanco 917. Casilla 1163. Teléfono 1288.

MEDICOS

Dr. ARNELLO
Ex-ayudante profesor Navarro. Anestesia general. Cirugía venéreas. Consultas: García Reyes 17, 12 a 14. Hospital San Vicente Paul: 16 a 18.

Dr. LEONIDAS AGUIRRE A.
Especialista enfermedades de niños y afecciones pulmonares. Consultas: 10 a 11 y 13.30 a 15.30. San Francisco 116.

Dr. LUIS AGUILAR
Cirugía, sífilis. Consultas: 13 a 15. San Isidro 229.

Dr. ALFREDO ALCAINO
Garganta, nariz, oído. Especialista Hospital Niños. Dieciocho 257, 14 a 17.

Dr. AMENABAR OSSA
Oculista, 14 años en Europa, 3 años médico-director del Hospital de Ojos condado de Stafford (Inglaterra). Merced 494. De 13.30 a 16.

Dr. ROBERTO AGUIRRE LUCO
Medicina general. Especialmente niños. Santo Domingo [illegible]. De 13.30 a 15.

Dr. RAMON ARAYA ECHEVERRIA
Dolores desesperantes. Insomnio. Alcidez. Delirio. Convulsiones y Parálisis. Catedral 1867.

Dr. ARTURO BARRAZA ARAYA
Vías urinarias, sífilis. Puente 557. De 15 a 18.

Dr. L. BORQUEZ SILVA
Estudio en Europa. Medicina interna, pulmón, corazón, estómago e intestinos. Rayos X. Consultas: 14 a 17 (2 a 5). A. Prat 82. Teléfono 6019. Ausente hasta nuevo aviso.

Dr. BUSTOS
Oculista. Vergara 134. Consultas: 13 a 16. Teléfono 2204.

CARLOS BOLIVAR S.
Medicina general. Alameda 294. Consultas: de 13 a 15.

Dr. BISQUERTT
Vías urinarias, sífilis. Se trasladó a Moneda 859. 15 a 18. Casilla 2563.

Dr. BRAGA CASTILLO
Rayos X. Merced 136. Teléfono 1393. Consultas: de 9 a 10 y de 13 a 16.

Dr. MANUEL BRAVO B.
Clínica interna y enfermedades de niños. Huérfanos 2453. 14 a 16.

Dr. CORBALAN MELGAREJO
Moneda 1711. Medicina interna. Sífilis, (inyecciones venosas con un reciente arsenobenzol).

Dr. CABEZON DIAZ
Enfermedades de niños. Ortopedia y Cirugía. Consultas: 13 a 15. Dieciocho 289.

Dr. CASTRO OLIVEIRA
Garganta, nariz, oído. Estado 62. De 15 a 18.

Dr. CIENFUEGOS
Enfermedades de niños. Consultas: 13 a 15. Serrano 51.

Dr. CAMPOS MENDEZ
Medicina interna, Corazón, Hígado, Sífilis. 10 a 12. Huérfanos 2311. 14 a 17. Bandera 62.

Dr. LEON CHONCHOL
Titulado en París. Medicina general. Piel, venéreas. Consultas: 14 a 17. Santo Domingo 739.

Dr. LEONIDAS CORONA T.
Laboratorio Clínico. Delicias 868 (frente a Estado). Consultas: de 16 a 18. Teléfono 2483.

Dr. J. RAMON CAMPOS
Piel, venéreas. Pulmón, Vías digestivas. Lastarria 321. Consultas: de 13 a 16. Teléfono 2465.

Dr. MANUEL CALVO MACKENNA
Médico del Pensionado de San Vicente. 13 a 15. Compañía 1509. Teléfono Inglés 596.

Dr. ALVARO COVARRUBIAS P.
Cirugía y enfermedades de señoras. Martes, Jueves y Sábado 14 a 16. Riquelme 124.

Dr. W. E. COUTTS
Estudios en Inglaterra. Consultas: de 13 a 17. San Martín 372.

Dr. ENRIQUE DAVILA H.
Medicina interna. Consultas: de 11 a 12. San Ignacio 243.

Dr. CARLOS DOREN M.
Cirugía, enfermedades de señoras. Delicias 176. Consultas: 14 a 16.

Dr. EUGENIO DIAZ LIRA
CIRUGIA DE NIÑOS Y ORTOPEDIA
Agustinas 1270. Teléfono 2285.

Dr. PAULINO DIAZ
Moneda 1968. Teléfono 1178. Consultas: 14 a 16.

Dr. DIAZ VELASCO
Medicina interna. Niños, Sífilis. Consultas: 13 a 16. Vergara 474.

Dr. RICARDO DONOSO
Estudios en Europa.—Medicina interna, especialmente pulmón, corazón.—Agustinas 619.—13.30 a 15.30.

Dr. JOSE DUCCI
Monjitas 877.—De 14 a 17.

Dr. FRANCISCO EDWARDS
Vías urinarias. Consultas: de 14 a 16. Teatinos 14.

Dr. ESPINA
Rayos X. Estudios en Europa. Medicina interna. Consultas: de 13.30 a 16. Delicias 1228 esq. Gálvez. Teléf. 2102.

Dr. JULIO EASTMAN
Catedral 2673. Consultas. de 13.30 a 15.30. Teléfono 2637. Casilla 1571.

Dr. FUENZALIDA BRAVO
Profesor enfermedades niños. Merced 560. Teléfono 1721. 13.30 a 15.30.

Dr. ARTURO FRITZ
Medicina general. Jefe Policlínica. Piel y Sífilis.—15 a 17. Huérfanos 1353.

Dr. FERRADA ALEXANDRE
Piel-Sífilis-urinarias. Se trasladó a Compañía 1470. Casilla 2868. Consultas de 14 a 17.

Dra. MARINA FUENZALIDA
Unicamente señoras y niños.—Consultas: de 13 a 15. San Martín 41.

Dr. ENRIQUE GABLER HERRERA
Medicina general, niños, adultos. Consultas: 10-12. Chacabuco 555.

Dra. JULIA E. GUTIERREZ C.
Partos, señoras, niños.—Delicias 471. Consultas: 18 a 16.

Dra. ANDREA GONZALEZ NOLLE
Señoras y Niños. Huérfanos 1693. Consultas: 13 a 16.

Dr. ERNESTO GREENE O.
Estudios en Europa. Cirugía y ginecología. Consultas: 14 a 16. San Martín 509, esquina Catedral. Teléfono 2860.

Dr. ENRIQUE GONZALEZ H.
Estudios en Europa. Estómago, intestinos, hígado, diabetes, obesidad, reumatismo. De 14 a 16.—Castro 107.

Dr. ARISTIDES GONZALEZ C.
Prof. extraordinario de Obstetricia. Partos, enfermedades señoras. Consultas: 13 a 15 Casilla 1561. Teléfono Inglés 2789. Huérfanos 628.

Dr. LUIS GODOY H.
Cirugía y anestesia general. Consultas: 13 a 15. Delicias 1367. Teléfono 2641.

Dr. GARCIA COLLAO
Ojos, nariz, garganta, oídos. Estudios Europa. 13 a 16. Agustinas 1128.

Dr. GARCIA GUERRERO
Bandera 575. Consultas: 15 a 16. Teléfono N.o 9 (Santa Elena).

Dr. JORGE HERRERA ROGER
Médico Hospital de Niños. Teléfono 2679. Delicias 2555. Consultas: 13 a 15.

Dr. IBARRA LORING
Estudios en Europa. Vías urinarias. Especialmente enfermedades riñón, vejiga, próstata. Consultas: 13 a 16. Nataniel 64.

Dr. ALEJANDRO INFANTE
Enfermedades de Niños. Médico del Hospital de Niños San Luis. Consultas: 13 a 16. Delicias 253.

Dr. ROBERTO JARAMILLO B.
Ejército 707. Teléfono 142. Parque.

Dr. A. KORNER ANWANDTER
Estudios en E. E. U. U. Cirugía, Ortopedia. Consultas: 14 a 17. Santo Domingo 623.

Dr. ANDRES KOENIG
Kneipp. Claras 549. 14 a 15.30. Hidroterapia científica, sistema

Dr. ARMANDO LEON I.
Médico-cirujano. Catedral 1642. Consultas: 13 a 15.

Dr. LEA-PLAZA
Enfermedades del sistema nervioso. Monjitas 394. 14-15.

Dr. F. LANDA Z.
Médico de ciudad de Santiago. Rosas 1050. Teléfono 1003. Piel. partos. Enfermedades señoras. 13 a 16.

PROFESOR LUCO
Enfermedades nerviosas y mentales. Se trasladó Merced 336. Consultas: de 13 1|2 a 14 1|2.

Dr. MORAGA FUENZALIDA
Medicina y cirugía de niños. Cochrane 118. Teléfono 2804. 13-15, menos los Martes.

Dr. ITALO MARTINI Z.
Ojos, oídos, nariz y garganta. Delicias 227. Consultas: 14-16.

Dr. JUAN MONTENEGRO
Enfermedades de niños. Compañía 1770. Teléfono 2130. Regresó.

Dr. MONTERO
Profesor de dermatología, sifilografía, Piel. Sífilis, genito urinarias. Prat 309.

Dr. MORALES VILLABLANCA
Prat 356. Consultas: de 14 1|2 a 17 1|2.

CORA MAYERS G.
Médico-Cirujano. Niños y señoras; consultas: de 16 a 18. Compañía 1607.

Dr. MEZA OLVA
Estudios en Europa. Medicina interna. Especialmente pulmón, corazón, riñones, sífilis. Laboratorio clínico. Consultas: 15-16. Dieciocho 268.

PROFESOR MUJICA
Oculista.— Recoleta 868. Consultas: 10 a 12 y 13-14.

Dr. MOUAT S.
Ginecología-Partos. Ex-jefe de Clínica Ginecológica Dr. Korner. Se trasladó a Av. Brasil 25. Consultas: 13-16.

Dr. AURELIO MORALES
Vías urinarias. Sífilis. Lira 21. 17 a 19.

Dr BASILIO MUÑOZ PAL
Médico-cirujano. Catedral 1588. Consultas: de 15 a 16 horas. 31-j

Dr. AURELIANO OYARZUN
Medicina general. Consultas. 13-15. Santo Domingo 1254.

Dr. OTTO PHILIPPI
Enfermedades de Niños. Santo Domingo 820, esquina San Antonio. Consultas: 13-15. Teléfono 2415.

Dr. F. PUGA BORNE
Delicias 1039. Consultas: de 14-17.

Dr. RICARDO PERALTA G.
Cirugía general, especialmente de niños. Claras 471.

Dr. DAVID PULIDO I.
Enfermedades de Niños. Santo Domingo 1646. Consultas: Independencia 287. 13 1|2 a 16 1|2.. Teléfono 2152.

PROFESOR PARDO
Cirugía y enfermedades de señoras. Consultas: de 14-16. Ejército 119.

Dr. PRUNES
Estudios en Europa. Jefe de Clínica. Piel. Sífilis. Venéreas. Merced 490. Casilla 2894.

Dra. ERNESTINA PEREZ
Se trasladó a Compañía 1289, casi esquina de Teatinos. Consultas: de 14-17.

Dr. PAREDES F.
Medicina. Cirugía. Especialmente enfermedades señoras. Amunátegui 33. 14-17.

Dr. LUIS QUINTEROS ENCINA
Médico-legista. Cirugía. Partos. 13-15. Alameda 239.

Dr. EDUARDO DE RAMON
Cirugía, enfermedades de señoras. Consultas: 13-15. Maestranza 340.

Dr. JOEL RODRIGUEZ P.
Estudios en Europa. Medicina interna, especialmente estómago, intestinos. Rayos X. Consultas: 14-16. Claras 431.

Dr. HUMBERTO SEPULVEDA V.
Medicina general. Consultas: de 9 a 12 horas. Santa Rosa 336.

Dr. F. RAYO RIQUELME
Cirugía, ginecología, Sífilis. — Lira 268. Lunes, Miércoles, Viernes, 13-15 Martes, Jueves, Sábado, 17-18.

Dr. CARLOS A. SOMMERS
Consultas: 13-15. Agustinas 1876.

Dr. OSVALDO SALAS C.
Catedral 2531. Medicina de adultos y niños. Sífilis. Consultas: 13-16.

Dr. SANTANDER
Medicina interna, estómago, intestinos, rayos X. Laboratorio: Moneda 321.

J. SOHWARZENBERG L.
Enfermedades de niños. Consultas de 13-15, excepto Jueves y Sábado. San Antonio 275. Teléf. Ing. 1344.

Dr. RAMON SILVA LEON
Enfermedades de señoras y partos. Catedral 1611.

Dr. STUARDO
Estudios Europa. Enfermedades niños. Consultas: 13-16. Agustinas 1684.

Dr. SUAREZ ALVAREZ
Especialmente afecciones de la vista. Agustinas 853. Consultas: 13-15.

Dr. TORRES TORRES
Jefe Clínica Prof. Korner. Enfermedades señora, cirugía. Catedral 1240, 15 1|2-17.

Dr. MANUEL A. TORNERO
Piel, Sífilis y venéreas. Maturana 439.. Consultas: 13 1|2- 14 1|2-18 20.

Dr. CARLOS UGARTE J.
Medicina interna. Rayos X. Se trasladó Santo Domingo 518, de 13 1|2 15.

Dr. P VALENZUELA LARRAIN
Cirugía General. Ginecología. Consultas: 13-15, menos los Viernes Catedral 2092.

SIFILIS Y VENEREAS
Dr. Félix Grohnert B. Consultas: 14 a 17. Moneda 1592.

Dr. VARGAS SALCEDO
Cirujano. Consultas: 14-16. Teatinos 354. Teléfono 1060.

Dr. ARTURO VALENZUELA R.
Estudios en Europa. Tratamiento sin drogas. Cultura Física. Medicación natural. Santo Domingo 848. Consultas: 14-16.

Dr. G. E. VIDAL S.
Consultas: 16-18. Delicias 2646.

Dr. VILLALON
Oculista. Enfermedades de la vista. Estudios en Europa. Domicilio y consultorio. Santo Domingo 606. Consultas: 13-15 1|2.

Dr. ZUÑIGA C.
Partos. Enfermedades de Señoras. Jefe Clínica Obstetricia. Av. España 472. Consultas: 13-15. Teléfono 111. Parque.

Dr. WIREN
Oídos, Naris, Garganta. Claras 471. Ausente por 15 días.

Dr. WAUGH
606|Medicina interna, venéreas. sí-
914|filis. Reacción Wassermann. Consultas: 14-16. Catedral núm. 1988.

DENTISTAS

VICTORINO ALONSO
Dentista. Estudios en Philadelphia. Moneda 1164.

LUIS R. BERRIOS MENDEZ
GUILLERMO CARTAGENA
Dentistas. Clínica Dental del Dr. Valenzuela B. Huérfanos 1616. Teléfono 1642.

MAURICIO M. BALTIANSKY
Dentista. Cirugía dental. Enfermedades de la boca.—Arturo Prat 936

Dr. BAHAMONDE INZUNZA
Dentista. Ex-ayudante Clínica Escuela Dental. Extracciones complicadas indoloras. Huérfanos 1353. Regresó.

F. CASTRO C.
Dentista. Ayudante Escuela Dental. Especialidad Puentes. Coronas. Estado 250.

CLODOMIRO CONTRERAS
Ayudante Clínica Operatoria Dental. Maestranza 340. tas: de 13 a 18.

Dr. GUSTAVO CERDA LOPEZ
Dentista. Consultas: 9 a 11. Arturo Prat 1548.

J. A. CASTRO OLIVEIRA
R. CASTRO OLIVEIRA
Estado 62.

EDUARDO HOLLSTEIN
Catedral 1787. Consultas: 9

FORTUNATO ENCINA
Dentista. Trabajos rápidos clientes. Agustinas 849.

A. LENG H.
Ayudante operatoria Escuela tal. Catedral 1275.

MUÑOZ LOBOS Hnos.
Extracciones sin dolor. somnoforme puentes, honorarios módicos Diego 307-448.

PEDRO A. MENDEZ
Estudios en Estados Unidos pa. San Antonio 451.

Dra. ELVIRA ROSAS S.
Bandera 76.

Dr. JOSE MARIA SAAVEDRA
Especialidad Ortodoncia. Compañía 1458. Teléfono 1518.

Dr. LUIS PELLISA
Especialidad puentes, coronas chas. Se trasladó Agustinas Casilla 775.

RAFAEL URQUIETA S.
Dentista. Trabajos rapidos.—nas 853.

Dr. J. UGARTE DONOSO
Compañía 1470.

FELIX VASSI R.
Puentes, coronas, extracciones dolor. Ayudante Escuela Dental. licias 868.

ALEJANDRO VALENZUELA DIAZ
Compañía 1731. Ayudante. Escuela Dental. Especialidad extracciones somnoformo.

CORREDORES

GUSTAVO A. GANA
202-Bandera-202. Compra-venta acciones y bonos; contratación préstamos y conversiones de deudas Teléfono Inglés 860. Casilla 3456.

CARLOS ROMERO A.
170-Bandera 170. Casilla 2878. Acciones y bonos.

LUIS RAMIREZ SANZ
y AUGUSTO OVALLE CASTILLO
Bandera 51-55. 2511-Teléfono Inglés 2511.

RAIMUNDO URETA E.
Acciones y Bonos. Agustinas 1085. Teléfono 996. Casilla 1245.

FLORENCIO VILLAMIL Y Cía.
Acciones y Bonos. 1120-Agustinas 1120. 2664-Teléfono Inglés-2664 - Casilla 878.

COMISIONISTAS

LUIS AYALA C.
Compra-venta de propiedades. Préstamos Hipotecarios. Comisiones en general. Catedral 1131. Ofic. 4.

ARQUITECTOS

ENRIQUE TORRES
Oficina: Galería Alessandri 8-A. Teléfono 275 Central.

EDUARDO TASSO
Construcciones, transformaciones y reparaciones. Honorarios 8 o|o. Planos, presupuestos.—Agustinas 1260.

INGENIEROS

ALBERTO LARENAS F.
Ingeniero. Claras 162. Casilla 420.

OFICINA TECNICA
Lorenzo Claro Lastarria. Ingeniero Civil. Morandé 235. Teléfono 1963. Casilla 1491.

MATRONAS

LUZ A. DE BUSCHLOH
Matrona. Asistencia toda hora. Manuel Montt 2555.

RITA COSTA DE SANCHEZ
Matrona. — Trasladóse a Huérfanos 2428.

CELIA CASTILLO
Matrona Ginecologista. Clínica Privada. Atiende llamados fuera Santiago.—U. Americana 32.

CLINICA
Ana G. Vargas Barrera.—Partos, enfermedades, señoras. Recibe pensionistas. Cochrane 935.
x-8005-17-1.

CLINICA PRIVADA DE OBSTETRICIA
Señora Reyes. Matrona Ginecologista. Dormitorios higiénicos. Establecimiento montado según últimos adelantos. Atendido por dos cirujanos especialistas. Recibo enfermas todas partes del país. Curaciones internas. Partos indoloros, absoluta seguridad. Precios módicos. Consultas gratis. Esmeralda 636.

JULIA MORENO
Clínica. Pensionistas, Partos indoloros. Curaciones externas. Coquimbo 1179.

MERCEDES ROJAS
San Diego 932. Recibe enfermas cualquier tiempo. Consultas privadas, precios módicos.

CARMELA TORO G.
Recibe pensionistas. Chacabuco 662.

VARIOS

"INSTITUTO TAQUIGRAFICO PITMAN"
BANDERA 84.—SANTIAGO
Oficina N.o 1
Enseña taquigrafía comercial en inglés y castellano. Traducciones.

MASAJE
S. N. Hayashi, médico masagista. Estudios en Tokio. Especialmente enfermedades articulares, musculares. Reumatismo, estitiquez, parálisis. Gimnasia médica. Consultas: 2-4.—Claras 490.

MASAJE SUECO
Gimnasia médica, enfermedades articulares, musculares, parálisis, reumatismo, neuralgia, estitiquez, obesidad, mala circulación, etc. Tratamiento científico, desviación espina dorsal. Sólo a señoras y niños.—Anna Widen, titulada en Estocolmo. Claras 46. Consultas: 13 a 15.

ZURCIDOS INVISIBLES
Especialidad virar trajes caballeros. Condor 1158.

CONSULTORIO FEMENINO DE CULTURA FISICA
Vello.—Extracción segura por señoritas competentes bajo vigilancia médico. Masaje, gimnasia, hidroterapia, electricidad, etc. Trátanse niños mal desarrollados, anemias, estitiquez, reumatismo, obesidad, enfermedades respiratorias, digestivas, defectos pecho, columna vertebral o cara, como cutis seco o grasoso, espinillas, lunares, cicatrices, etc. Masaje de belleza, manual y eléctrico. Santo Domingo 848, entre 21 de Mayo y Santo Domingo.

INSTITUTO DE BELLEZA ELVA S. DE TAGLE
Vello. Tratamiento Bizzarnini, extráelo radicalmente, doy prueba. —Se trasladó Agustinas 1232.

"INSTITUTO TAQUIGRAFICO PITMAN"
BANDERA 84.—SANTIAGO
Enseña taquigrafía comercial inglés y castellano. Traducciones.

En la Región Austral

SE VENDE UN ACREDITADO HOTEL, INSTALADO EN EDIFICIO AD-HOC Y CON TODO CONFORT.
CAPACIDAD HASTA CIEN PERSONAS.
LOS INTERESADOS PUEDEN DIRIGIRSE A:
CASILLA 442. - VALDIVIA
14-j

SOCIABILIDAD OBRERA

LA CARESTIA DE LA VIDA

EL PAPEL DEL MUNICIPIO ANTE LA SITUACION ACTUAL

EL FOMENTO DEL CULTIVO INTENSIVO

NECESIDAD DE CONTAR CON FLETES BARATOS

Consecuente con nuestro propósito de luchar hasta conseguir algo práctico en pro del abaratamiento de los artículos de consumo, hemos continuado ayer oyendo opiniones acerca de las causas que originan el alza y los medios que es menester adoptar para llegar a una situación normal. Y creemos estar en lo justo al expresarnos de esta manera ya que es inusitado lo que ocurre. Los precios de ciertos artículos de consumo obligado son tan altos que sólo las personas que disponen de grandes recursos pueden pagarlos sin gran sacrificio.

Hemos conversado con un ilustrado obrero sobre esta materia.

—Este problema es muy complejo, nos decía, y hay que buscarle soluciones parciales porque tiene diversos orígenes.

Así, en primer término es menester que el Municipio controle el expendio de los diversos artículos en forma rigurosa, a fin de no dejar al público indefenso ante el comerciante que sólo procede, como es natural, de acuerdo con su propia conveniencia.

Nuestro país presenta inmejorables condiciones para el cultivo intensivo, sobre todo en determinadas regiones. Creo que los Poderes Públicos harían una obra de verdadero interés nacional, fomentándolo.

Aumentada así la producción, se tendría una rebaja segura en los precios.

El incremento de la producción está íntimamente ligado con los medios de trasporte. Nada aprovecha al habitante de Santiago que en Chiloé, por ejemplo haya papas a dos o tres pesos el saco, si no se cuenta con fletes baratos que no recarguen la mercancía en forma sensible.

Este punto, como se ve, no es de solución tan difícil.

Otro aspecto del tema que nos ocupa, agrega nuestro informante, dice relación con el carácter chileno.

Se padece en este país de extranjerismo crónico, enfermedad que ha causado ya muchos males y que irrogará aún peores.

Debido en parte a esto es que las fábricas de paños no han prosperado lo bastante aquí y debemos seguir usando las telas carísimas que nos vienen de fuera.

Y deben saber ustedes, prosigue, que este artículo ha experimentado una alza increíble con motivo de la guerra.

Lo que antes del año 14 valía 12 pesos hoy vale 30 y más.

Es cierto que el producto nacional es de calidad inferior que el similar extranjero ¿pero qué es perfecto en su principio? La contestación es obvia y creemos que es obra de prudencia sacrificarse un poco hoy para regalarse mañana.

Unión de los Tipógrafos.—El directorio en su última sesión, presidido por el señor J. L. Pacheco, el vice señor N. Muñoz y los secretarios Rojas y Goicolea y con numerosos directores, tomó, entre otros, los siguientes acuerdos:

1.o Invitar oficialmente a la Federación de Obreros de Imprenta de Santiago a que participe en forma efectiva, en igualdad de condiciones que la Unión de los Tipógrafos, a la realización del Congreso Gráfico Nacional que se celebrará en Santiago, de acuerdo en absoluto con las sociedades congéneres de Valparaíso, Federación, Gutenberg y Tipográfica.

La Federación santiaguina, de reciente fundación, tiene ya vida propia y prestigiosa. Militan en ella numerosos gráficos que de seguro aportarán su valioso concurso a esta obra.

2.o Aprobar en general el programa presentado por la Comisión de Fiestas con que se conmemorará este año el 65.o aniversario social, consistente en un banquete que se efectuará en la casa-quinta de don Abelardo Suau, y una matiné en honor de las sociedades amigas invitadas a esta fiesta.

3.o Invitar oficialmente a las congéneres de Valparaíso, que son Federación de Obreros de Imprenta, Sociedad Tipográfica y Gutenberg; director del periódico "Valparaíso Gráfico", señor José 2.o Rojas; Federación de Obreros de Imprenta de Santiago, Congreso Social Obrero, Manuel Rodríguez, Artesanos La Unión, Fermín Vivaceta, Federación Obrera de Chile, Igualdad y Trabajo y otras.

4.o En igual forma se invitará a los señores Manuel J. Mejía, L. Malaquías Concha y Juan Borchert, personas que están ligadas íntimamente con la sociedad y a quienes ésta les debe gratitud; los redactores de sociabilidad obrera de "La Nación" y "El Mercurio" y "La Opinión", y fotógrafos de diversos diarios y revistas.

Federación de Obreros de Imprenta. — La sesión de hoy, a las 20 y media horas, (8.30 P. M.), del Directorio de esta corporación, conjuntamente con los delegados de talleres, es de suma importancia.

El Directorio tendrá que tomar nota de los datos que los personales han enviado para hacer el pliego de peticiones que se hará a los industriales, fijar la fecha de la presentación, indicar el día que se ha de decidir el asunto relacionado con la Federación Obrera de Chile.

Además, tendrá que confeccionar el programa para la velada presentación y otros asuntos de orden interno.

Los compañeros que no tengan la entrada a la velada, solicítenla del delegado y los delegados pídanla al tesorero o al secretario general.

El próximo Domingo se celebrará sesión de Directorio a las 14.30 y a las 16 horas junta general ordinaria trimestral. A cualquiera de ellas deberán concurrir los doce aspirantes a socios que hay en tabla y a quienes llamaremos por el diario en los días venideros.

Sociedad de Socorros Mutuos Juan Dávila Baeza.—Esta institución celebrará esta noche a las 21 horas (9), sesión de junta general extraordinaria con el objeto de ocuparse de la renuncia de la comisión de sanidad.

Cuadro Dramático de la Unión Federal de Mueblistas y Ramos Similares.—El Sábado próximo pasado hizo su estreno este cuadro con la obra "Fin de fiesta" que tenía anunciada.

Sociedad Legión Reservistas de Chile. — Se pone en conocimiento de los asociados y reservistas en general, que el general don Manuel Moore, jefe del Departamento de Tiro al Blanco, a puesto a disposición de esta sociedad, formularios, libros y modelo de estatutos para el Club de Tiro, por lo tanto se ruega a los interesados pasar a firmar estos, se les atenderá todos los Domingos de 9 a 12 horas.

Centro de Alumnos y Ex-alumnos de la Escuela Nocturna Fermín Vivaceta.—El próximo Sábado 12 de Octubre se llevará a efecto una hermosa fiesta que este Centro prepara en honor de la fiesta de la Raza. El programa es muy interesante y será seguido de un gran baile social, dirigido por competentes profesores.

La fiesta se llevará a efecto en el salón teatro de la sociedad Artesanos La Unión, Riquelme 859.

Sociedad de Resistencia de Pintores. — Cítase al gremio a una sesión extraordinaria para el Viernes a las 20 horas (8).

Se encarece la asistencia al señor José Luis Campo, sub-tesorero, para que entregue los útiles que tiene en su poder.

Estudiantina Benjamín Franklin.— Cítase a todos los asociados para hoy a las 20.30 (8.30), a ensayo general.

Para el Sábado 12, cítase al cuadro de ejecutantes con el objeto de amenizar la fiesta de la Sociedad Escuelas Nocturnas para Obreros, calle de López esquina de Pinto.

La entrada es libre. Habrá biógrafo, conferencia y declamación.

Centro de Alumnos y Ex-alumnos de la Escuela Nocturna Exequiel Vilches.—Cítase para hoy, a las 21 horas (9), a junta general extraordinaria.

Unión Gremial de Torneros y Mecánicos.—Cítase a junta general ordinaria para el Jueves 10 del presente, a las 19 horas (7 P. M.)

Salón social, Cueto 247, Casilla 4674, Correo 2.

Centro Moisés Castillo de la Unión Nacional.—Se nos pide poner en conocimiento de todos los socios que el próximo Sábado, a las 20 horas (8), habrá junta general.

Sociedad Comerciantes del Mercado Central.—Se cita a junta general para hoy 9, a las 18 horas (6).

Se sesionará con el número que asista por ser esta segunda citación.

Duraznos "Santa Adela"
OFRECEN LOS UNICOS AGENTES
WILLIAMSON y Cía.
BANDERA esq. CATEDRAL
9 j

El brillo de una lamparilla G-E EDISON es el mejor faro para los navegantes.

Informaciones Comerciales, Industriales y Agrícolas

SANTIAGO OCTUBRE 8

CAMBIO

El Banco de Chile ha fijado ayer los siguientes cambios:

d/v	Londres	Paris
90	14 11/32 1 £ $ 16.73.20	1.55 1/4 1 fr. $ 0.64.41
60	14 9/32 1 £ $ 16.80.53	1. fr.
30	14 7/32 1 £ $ 16,87.91	1 fr.
3	14 5/32 1 £ $ 16.95.36	1, 3 1/4 1 fr.5$ 0.65.25

N. York— 1 dolar $ 3.54 3/4

1 Nac. Arg. $ 1.60

d/v	Italia	España
90	1,79 1/4	1.21 3/4
3	1,77	1.20

El Banco Español de Chile fijó ayer los siguientes cambios sobre las plazas que se indican:

Plazas	90 d/v	v
Londres...	14 3/8	14 3/16
Paris.......	155 3/4	153 /4
Madrid.....	122 3/4	1,21 1/4
New York		3,55 1/2

Una peseta al cambio de 122 3/4 vale 0.81.46 y al cambio de 121 1/4 vale $0.82.47

LO QUE VALE EL PESO ORO DE 18 PENIQUES

Al cambio bancario de 14 11|32 el peso oro de 18 d vale $ 1.25.49 moneda corriente.

Como el recargo comercial es de 45.00 por ciento, hay una diferencia con su valor efectivo de 19.51 por ciento.

REVISTA BURSATIL

Acciones de Banco, Sociedades Mineras, Salitreras, Ganaderas y Agrícolas, Petrolíferas, Industriales, Compañías de Seguros, Bonos, Valor de Metales, Ferias, Mataderos, etc.

SITUACION GENERAL DEL MERCADO

Hubo un regular movimiento en los títulos de sociedades y gran actividad en bonos.

Tendencia

El mercado puede decirse en términos generales que estuvo tranquilo, observándose sólo ligeras fluctuaciones, y que los principales valores de especulación cerraron firmes.

Acciones que subieron

Bancos.—Chile de 200 a 201, Nacional de 48 1|2 a 49, Español de 149 a 149 1|2, Italiano de 6 1|2 a 7.

Mineras. — Llallagua de 272 a 281 1|4.

Salitreras.—Antofagasta de 130 a 133.

Industriales.—Gas de 107 a 107 1|4, Telégrafo Comercial de 42 a 43.

Acciones que bajaron

Mineras.—Oploca de 88 a 87 3|4, Gatico de 19 a 18 1|2.

Industriales. — Vapores de 198 a 194.

TRANSACCIONES, OFERTAS Y DEMANDAS

Bancos

Chile.—Se vendieron 47 a 200, 597 a 200 1|2 y 100 a 201 1|2, quedando pedidos a 200 1|2 y oferta de venta a 201 1|2.

Nacional.—Colocaron 625 a 49, quedando pedidos a 48 3|4.

Español.—Se operaron 25 a 149 1|2.

Garantizador.— Solicitaron comprar 100 a 10.

Francés.—Propusieron vender a 49.

Sociedades Mineras

Llallagua.—Ventas por 200 a 283 y vendedor a 281 1|4.

Gatico.—Pidieron a 18 1|4 y ofrecieron vender a 18 3|4.

Vacas.—Hubo comprador a 6.

Caylloma.—Demanda por 200 a 6.

Oruro.—Se vendieron 500 a 18 1|2.

Oploca.—Ofrecieron vender 100 a 87 3|4.

Sociedades Salitreras

Antofagasta. — Quedó interés por comprar 200 a 132 1|2.

Lastenia. — Hubo operaciones en Valparaíso a 22 1|2.

Sociedades ganaderas

Fuego.—Después de venderse 100 a 76, quedó comprador por 1,000 acciones a este precio y vendedor de 100 a 76 1|2.

Rupanco.—Ofrecieron vender 100 a 40.

Chile y Argentina.—Vendedor por 136 acciones a 9.

Sociedades Petrolíferas

Sud Americana.—Pidieron 1,000 a 0.25 y ofrecieron vender un lote igual a 0.30.

Sociedades Industriales

Gas.—Se anotaron las siguientes operaciones: 7 a 107, 12 a 107 1|2 y 2 a 107 1|2.

Tattersall.—Propusieron vender 100 a 135.

Viña.—Hubo comprador por 100 acciones a 108.

Telégrafo Comercial. — Solicitaron comprar 20 y 15 a 43.

Tabacos.—Pidieron 200 acciones a 58.

Vapores.—Oferta de venta por 100 a 194.

Bonos

Caja 8o|o-1o|o.—Transacción de 124 mil 500 a 102 1|2.

Caja 7o|o-1o|o. — Ofrecieron vender 5,000 a 97 1|2.

Caja 6o|o-1o|o. — Se registró una operación de 3,500 a 91 3|4.

Hipotecario 8o|o-1o|o. — Ventas de 229,000 a 99 1|2 y 1,000 a 99 3|8, quedando demanda a 99 3|8.

Hipotecario 8o|o.—Quedaron ventas de 3,000 a 99 3|4 y 4,000 año 1909 a 100.

Hipotecario 7o|o.—Se vendieron 28 mil a 98 1|2.

Garantizador 8o|o-1o|o. — Hubo las siguientes operaciones: 15,000 a 72 1|4, 5,000 a 72 1|2, 30,000 año 1914 a 73 1|4, 69,000 a 74, 13,000 año 1908 a 76, 74,000 año 1912 a 74 1|2 y 7,000 año 1911 a 75.

Municipalidad. Privilegiados de Diciembre.—Vendiéronse 27,000 a 97 3|4.

FARMACIA y DROGUERIA
CENTRAL
Estado 349, al lado de la casa Gath y Chaves.

CASA
PARA EL
Liceo de Niñas N.º 1

Pídense propuestas públicas para el arrendamiento de un local destinado al funcionamiento del Liceo de Niñas N.o 1 de Santiago.

El local deberá estar ubicado dentro del siguiente radio: Rosas, por el norte; Agustinas, por el sur; Plaza Italia, por el oriente; y Avenida Cumming, por el poniente.

El canon de arrendamiento será de $ 24,000 anuales, como mínimum.

El local deberá reunir las siguientes condiciones: DIECINUEVE salas de clases de 8 por 6 metros, un galpón para gimnasio de 22 por 10 metros, CINCO salas para oficinas, un departamento para la Directora, dos patios de recreo y un tercero con los servicios internos de cocina, despensa y servidumbre.

Correrán por cuenta del propietario los arreglos que indique el Ministerio.

La propiedad deberá ser entregada el 1.o de Marzo próximo.

Las propuestas se abrirán el 2 de Noviembre próximo, a las 15 horas, en la Subsecretaría del Ministerio de Instrucción Pública.

13-j

BOLSA DE CORREDORES DE VALPARAISO

Primera rueda

Telegrama oficial de la Bolsa de Corredores de Valparaíso, recibido hoy en esta Bolsa de Comercio, a las 11.42 horas.

100 Banco Italiano, 7.
300 Lastenias, 22 1|2.
24 Banco Chile, 200.

Oro

Vendedores, a 44.80. Compradores, a 44.60.

Letras

Vendedores, a 14 13|32. Compradores, a 14 7|16.

PRECIO DE LOS METALES

Cablegrama de Londres sobre el precio de los siguientes metales, recibido ayer en esta Bolsa de Comercio, a las 12.36 horas:

Estaño, £ 337 al contado; £ 338 a plazo.

Segunda rueda

Telegrama oficial de la Bolsa de Corredores de Valparaíso recibido ayer en esta Bolsa de Comercio, a las 15.11 horas (3.11).

400 Lastenias, 22 1|2.
470 Tabacos, 58 1|2.
2000 Gaticos, 18 1|2.

Oro

Vendedores, a 45.40. Compradores, a 45.

Letras

Vendedores, a 14 3|8. Compradores, a 14 13|32.

ACCIONES Y BONOS

COTIZACIONES DE ULTIMA HORA

ACCIONES DE BANCOS	Valor pagado	Precio actual
Banco de Chile	$ 100	$ 201
Banco Español de Chile	100	149½
Banco Nacional	20	49
Banco Santiago	100	133½
Banco Popular	100	120
Banco Unión Comercial	20	8½
Bco. Hipot. de Chile	200	550
Banco Chileno Garantizador de Valores	100	10
Banco Francés		48½
Banco Italiano	20	8
Banco Curicó		12
SOCIEDADES GANADERAS		
Tierra del Fuego	£ 1	7¼
Chile Argentina	1	9
Ñuble y Rupanco	$ 20	40
Gente Grande	£ 1	75
Laguna Blanca	1	77
Agrícola de Vallenar	$ 20	
Aysen	£ 1	55
SOCIEDADES MINERAS		
Llallagua	£ 1	281¼
Oploca	1	87¼
Totoral	$ 10	8
Oruro	£ 1	18¼
Gatico	$ 20	18½
Curanilahue	100	170
Lota y Coronel	£ 10	710
Monte Blanco	.. 1	2¾
Colquirí	$ 5	4
S. José de Oruro serie A.	£ 1	2½
S. José de Oruro serie B.	1	1
Caylloma	sh 5	6
Las Vacas	$ 50	6½
Pintados	38	4½
Victoria de Lebu	10	8¾
San Bartolo	20	12
Antequera	£ 1	1.40
Poderosa de Collahuasi	.. 5	30
Carbonífera Máfil	$ 50	102
Disputada	$ 25	10¼
Domeyko	$ 5	5⅞
SOCIEDADES SALITRERAS		
Antofagasta	$ 25	133
Loa	£ 5	38
El Boquete	5	55
Agua Santa	5	150
Lastenia	1	22½
La Unión	$ 20	6
Castilla	20	10
Perseverancia	20	15
SOCIEDADES INDUSTRIALES		
Cnos. de Gas de Santiago	$ 60	107½
Gas de Valparaíso	50	91
Soc. Austral de Maderas	£ 1	1
Laboratorio Chile	$ 25	9½
Electricidad Industrial	50	105
Ref. Az. de V. del Mar	£ 1	108½
Azucarera de Penco	1	146
Gas Acetileno	$ 50	10
Fábrica de Tejidos	100	245
Maderas Malvoa	20	15⅞
Chilena de Tabacos	20	59
Cervecerías Unidas	100	345
Buques y Maderas	50	43½
Molinera el Globo	100	77
Cemento el Melón	£ 1	79
Fábricas Unidas Catres	$ 100	75
Transportes Unidos		45
Mercado de la Vega	100	[illegible]
Manufacturera de Tejidos		85
Feria Izquierdo	100	75
American Shoe Factory	100	120
COMPAÑIAS DE SEGUROS		
La Germania	$ 25	36
La Nacional	25	600
La América	25	62
La Americana	100	231
La Comercial	50	170
La Española	10	260
La Unión Chilena	50	575
La Italia	150	223
La Internacional	25	143
La Central	25	35
La Francesa	55	130
La Nueva España	70	106
La Alemana	75	225
La Chilena Consolidada	25	62
La Alianza Chilena	25	34
La Franco Chilena	20	58
La Santiago	50	235
La Mapocho	60	249
La Araucanía	25	35
La Iberia	62½	66½
La Unión Nacional	60	60
La Industrial	25	30
SOCIEDADES PETROLIFERAS		
Petróleos del Pacífico	10	0.70
Sud-Americ. de Petróleos	[illegible]	0.25
Pacífico Liberadas		2
Patagonia Consolidada		0.60
SOCIEDADES DIVERSAS		
Bolsa de Comercio	1.250	[illegible]
Club Hípico	500	7.600
Hipódromo Chile	500	1000
C. S. A. de Vapores	25	194
F. C. E. San Bernardo	100	112
Telégrafo Comercial	25	43
Telégrafo Nacional	20	16
Tattersall	100	135

BONOS

Caja 6-1 (30 ab. y 31 oct.)	91 3|4
Caja 7-1 (30 en. y 31 dic.)	98
Caja 7-1 (30 en. y 31 dic.)	97 [illegible]
Caja 7-2 (30 ju. y 31 dic.)	97 1|2
Caja 8-1 (30 ju. y 31 dic.)	102 1|2
Caja 8-2 (30 ju. y 31 dic.)	102
Garant. 6 (30 ju. y 31 dic.)	75 7|8
Garant. 7 (30 ju. y 31 dic.)	70
Garant. 8 (30 ju. y 31 dic.)	73
Hip. 7-2 (31 ma. 30 sept.)	98 1|2
Hip. 8-2 (31 ma. 30 sept.)	99 3|4
Hip. 8-1 (31 ma. 30 sept.)	99 3|8
Hip. V. 8-1 (30 [illegible])	[illegible]
Municipalid. 8. (Privileg. ab.)	94
Municipalid. 8. (Privileg. Oct.	98 1|2
Caja libras, 5o|o	98 1|4
Municipalid. (Privileg.)	97 3|4

COTIZACIONES DE ESTAÑO

Quedaron nuevamente sin variación en £ 337 al contado y £ 338 a plazo.

BOLSA DE PRODUCTOS SANTIAGO

Operaciones efectuadas en la rueda de hoy

Todos los precios son por quintal métrico, con saco, salvo estipulación contraria.

Ofertas y demandas

Trigo blanco.— Se ofreció vender trigo blanco de la próxima cosecha a $ 26.50 sin saco en Providencia.

Cebada.— Se ofreció vender chevalier de la próxima cosecha a $ 28 y comprar a $ 26.

Frejoles.—Se ofrecieron vender: Caballeros a $ 40 Teno al norte.

Burros claros a $ 36 en Chimbarongo.

Bayos a $ 32 en línea.

Harina. — Vendedor de harina marca Purísima a $ 22.50 y San Miguel a $ 21.75.

Maíz.— Vendedor de maíz amarillo a $ 22 en Talagante.

Transacciones registradas

Trigo blanco .—600 sacos de trigo blanco del centro a $ 32 sin saco en Providencia (Fijación de ayer).

Trigo candeal.—400 sacos de trigo candeal a $ 24 en Santiago.

Trigo blanco del centro

Precio oficial, $ 31.75 los cien kilos sin saco en Providencia.

Santiago, 8 de Octubre de 1918.

EL SECRETARIO.

SOCIEDAD ANONIMA FERIA IZQUIERDO

Precios corrientes de la Feria de Animales del Martes 8 de Octubre de 1918.—Avenida Beauchef N.o 987.

Terneros de pie gordos, de $ 58 a 80.

Terneros de 1 año, de $ 100 a 130.

Vaquillas de 1 1|2 años, de $ 130 a 170.

Vaquillas de 2 años, a $ 150 a 200.

Vaquillas de 2 años mestizas, de $ 150 a 170.

Novillos de 2 años, de $ 160 a 220.

Vaquillas de 2 1|2 años, de $ 150 a 190.

Vaquillas de 3 años, de $ 180 a 250.

Novillos de 3 años, de $ 200 a 280.

Novillos a media gordura, de $ 250 a 300.

Novillos gordos, de $ 280 a 340.

Novillos mestizos, gordos, de $ 380 a 450.

Vacas flacas, de $ 150 a 170.

Vacas a media gordura, de $ 240 a 280.

Vacas mestizas, gordas, de $ 350 a 400.

Vacas paridas flacas, de $ 200 a 230.

Vacas paridas, a media gordura, de $ 280 a 330.

Vacas paridas, mestizas, de $ 380 a 400.

Torunos a media gordura, de $ 280 a 350.

Torunos mestizos gordos, de $ 380 a 420.

Bueyes flacos, de $ 220 a 250.

Bueyes a media gordura, de $ 350 a 380.

Bueyes gordos, de $ 460 a 500.

Bueyes mestizos de trabajo, de $ 400 a 440.

Bueyes mestizos gordos, de $ 520 a 580.

Yeguas, de $ 4 a 180.

Caballos, de $ 45 a 150.

Vacas al peso, de $ 0.80 a 0.90.

Novillos al peso, de $ 0.82 a 0.93 y medio.

Bueyes al peso, de $ 0.80 a 0.94.

SOCIEDAD FERIA IZQUIERDO.

MATADERO PUBLICO

Octubre 9 de 1918

Encierra para hoy:

	Vacunos	Ovejunos	Cerdos
Entrados En vara...	317 34	673	167
Suma...... Retirados vivos....	351	673	167
Total beneficiados	351	673	167

Cabros Terneros 41

Octubre 8 de 1918

Precios de las carnes de ayer:

			kilo
Carne buey	1.ª clase	$ 1.10	a 1.42
Id.	2.ª „	1.33	1.38
Id.	3.ª ..	90	1.30
Carne novillo	1.ª clase	1.40	1.42
Id	2.ª ..	1 33	1.38
Id	3.ª „	90	1.30
Carne vaca	1.ª clase	1.40	1.42
Id.	2.ª „	1.33	1.38
Id.	3.ª „	90	1.30
Carne cordero	1.ª clase		1.50
Id.	2.ª „	1.20	1.40
Id	3.ª „	80	1.10
Carne oveja	1.a clase		1.10
Id	2.a ..	80	1.00
Id	3.a „	50	70
Carne cerdo	1.ª clase		1.20
Id.	2.ª „	1.10	1.15
Id.	3.ª „	90	1.00
Grasa en rama		1 00	1.20
Sebo de ovejuno		60	
Cuero de vacuno, macho			1.15
Id.	hembra		1.25
Id.	ovejuno	30	60

REFORMA DE ESTATUTOS

Sociedad Fábrica Nacional de Vidrios

En Santiago de Chile, a veintiuno de Agosto de mil novecientos dieciocho, ante mí, Luis Cousiño Talavera, Notario Abogado, y los testigos que al final se consignan compareció don Carlos Herrmann, ingeniero, domiciliado en la Avenida República número cuatrocientos noventa y ocho, en su carácter de vice-presidente de la SOCIEDAD FABRICA NACIONAL DE VIDRIOS y debidamente facultado para el otorgamiento de esta escritura, según se comprobará, mayor de edad, a quien conozco, y dijo: Que reduce a escritura pública la siguiente acta de junta general extraordinaria de Accionistas de la Sociedad Fábrica Nacional de Vidrios celebrada el día diez del presente mes, corriente de fojas doscientas dieciseis a fojas doscientas veintidós del libro de actas respectivo, que he tenido a la vista, y que dice: "Cuarta sesión de la junta general extraordinaria de accionistas de la Sociedad Fábrica Nacional de Vidrios en Agosto diez de mil novecientos dieciocho, bajo la presidencia del señor vice-presidente don Carlos Herrmann y estando representados diez mil setecientos diecinueve acciones por señores accionistas y apoderados que a continuación se expresan: Don Carlos Herrman, por sí trescientas veinticinco acciones; don Emilio Orrego Pardo, por sí ciento cinco acciones y en representación de doña Luisa Pardo de Orrego trescientas acciones y en representación de don Tage Bira, veinticinco acciones; don A. Víctor Riesco, por sí veinte acciones y en representación de don J. Santiago Riesco, doscientas acciones; don Ricardo Searle, por sí, cien acciones y en representación de la Compañía Cervecerías Unidas, cuatro mil seiscientas cincuenta acciones; don Juan Enrique Tocornal, por sí, cuatrocientas acciones y en representación de doña Teresa Edwards de Cars, trescientas veinticinco acciones y en representación de don Juan Antonio Orrego, ciento cincuenta acciones; don Nemorino Cotapos, por sí, ciento ochenta y ocho acciones y en representación de doña Margarita Bordes, diez acciones; don Jorge Marinot, por sí, doce acciones y en representación de don Leonidas Vial, trescientas acciones; don Javier Vial Solar, por sí, ciento cincuenta y seis acciones; don Roberto Guzmán Montt, por sí, cincuenta acciones y en representación de don Manuel E. Guzmán, setenta y cinco acciones y en representación de don Napoleón Peró setenta y cinco acciones y en representación de doña Dolores Vial de Hurtado, cincuenta acciones y en representación de doña Ana Hurtado Vial cincuenta acciones; don Armando Chiché, por sí, quince acciones y en representación de doña Carolina B. viuda de Ebner, trescientas acciones; don Roberto Marín Herrmann, por sí, ciento cincuenta acciones y en representación de don Carlos Marín Herrmann, ciento cincuenta acciones; don Julio Prá, por sí trescientas cincuenta acciones; don Alberto Prá, ciento trece acciones, representado por el señor Pedro E. Solís; don Roberto Lyon, por sí, ciento cincuenta acciones y en representación de don Carlos Cousiño quinientas sesenta y dos acciones; don Ricardo de Ferari Valdés, por sí, cincuenta acciones y en representación de don Felipe Parry Jones, cincuenta acciones y en representación de la sucesión César Vannini, setenta y cinco acciones; don César de la Lastra, por sí, doscientas acciones y en representación de don Eulogio Altamirano, cien acciones; el Banco Alemán Transatlántico, representado por su apoderado señor Franz Moulin, ciento treinta y siete acciones; don Maximiliano Ebner, por sí, ciento veinticinco acciones; don Jacinto Chiché, por sí, veinticinco acciones; don Mauricio Chiché, por sí, diez acciones; doña María Donoso de Aróstegui, representada por su esposo don Luis Aróstegui, doce acciones; don Leopoldo Valenzuela, por sí, doscientas veinte acciones; don Amadeo Heiremans, por sí, cien acciones, y en representación de don Guillermo Amunátegui, doscientas cincuenta acciones; doña Adela Donoso de Vial, representada por su esposo don Camilo Vial, nueve acciones. Total: diez mil setecientas diecinueve acciones. Los poderes quedan archivados en Secretaría. Esta reunión se ha celebrado en presencia del Notario Público don Luis Cousiño Talavera, para dar cumplimiento a lo establecido en el artículo cincuenta y cinco del Reglamento para las sociedades anónimas. El señor Vice-presidente manifiesta que esta reunión se verifica por haber existido una equivocación en la publicación de los avisos para la junta general extraordinaria anterior, de manera que siendo el objeto de esta reunión tratar sobre la adquisición de la Sociedad Manufactura de Vidrios y la reforma consiguiente de los estatutos, dando cumplimiento a los artículos cincuenta y tres y cincuenta y dos respectivamente, en que se contemplan estos puntos, se va a dar lectura a las condiciones en que se tiene acordado la adquisición de la Sociedad Manufactura de Vidrios, con el directorio de dicha Sociedad. El secretario da lectura a las siguientes condiciones: El Directorio propone a la junta general de accionistas el siguiente negocio en tramitación con la Sociedad Manufactura de Vidrios: Primero: Adquirir el activo y pasivo de dicha sociedad pagadero con cinco mil acciones que la Sociedad Fábrica Nacional de Vidrios emitirá, estimadas a doscientos pesos cada una.—Segundo: La Sociedad Manufactura de Vidrios denominada antes Fábrica de Botellas se formó en mil novecientos doce con un capital suscripto y pagado de un millón cincuenta mil pesos, dividido en acciones de cien pesos cada una. En Agosto de mil novecientos dieciseis se liquidó la Sociedad Fábrica de Botellas para constituir la nueva Sociedad Manufactura de Vidrios con un capital de un millón quinientos setenta y cinco mil pesos, dividido en cuarenta y cinco mil acciones de treinta y cinco pesos cada una totalmente suscriptas y pagadas. En esta nueva Sociedad la Fábrica de Botellas bajo su capital pagado a trescientos sesenta y siete mil quinientos pesos, recibiendo en pago el mismo número de acciones del valor nominal de treinta y cinco pesos cada una. La situación el veintiocho de Febrero era la siguiente: Activo, dos millones quinientos dieciocho mil setecientos ochenta y dos pesos doce centavos; Pasivo, ochocientos ochenta y cuatro mil quinientos cuarenta y ocho pesos trece centavos. Diferencia, un millón seiscientos treinta y cuatro mil doscientos treinta y tres pesos noventa y nueve centavos, que, castigado en seiscientos treinta y cuatro mil doscientos treinta y tres pesos noventa y nueve centavos dará un saldo de un millón de pesos. Los productos elaborados, materias primas y deudores alcanzan para pagar las deudas, pero como sería perjudicial una realización rápida por la depreciación que sufrirían las mercaderías, se hace indispensable aumentar el capital en lo necesario a fin de cancelar las deudas y dejar el dinero suficiente para la explotación de las tres fábricas de que entraríamos a ser dueños.—Tercero: El aumento del capital a tres millones de pesos se propone por las siguientes razones: a) Para pagar a la Sociedad Manufactura de Vidrios cinco mil acciones de cien pesos cada una, quinientos mil pesos; b) Mil doscientas cincuenta acciones que se comprometen a suscribir los accionistas de dicha Sociedad a doscientos pesos cada una, pero de cien pesos pagados, ciento veinticinco mil pesos; c.) Dos mil acciones que se emitirán para enajenar, prefiriendo a los accionistas en la proporción de una acción por cada diez que posean, a doscientos pesos cada una, pero de cien pesos pagados, doscientos mil pesos. Total: ochocientos veinticinco mil pesos. Estas cantidades agregadas al capital de la Fábrica de San Diego, de un millón de pesos y al de la Fábrica de Rancagua, de trescientos setenta y cinco mil pesos, suman un total de dos millones doscientos mil pesos. (Suman un total de dos millones doscientos mil pesos) en que quedaría nuestro capital pagado. Las ocho mil acciones restantes para completar los tres millones solicitados solo se emitirán previo acuerdo de la junta general de accionistas cuando la fabricación de vidrio plano o el futuro ensanche del negocio lo requiera. Con las tres mil doscientas cincuenta acciones que se enajenarán se obtendrá una suma de seiscientos cincuenta mil pesos, cantidad que servirá para completar conjuntamente con la venta de productos elaborados el pago de las deudas de la Sociedad Manufactura de Vidrios y para disponer de mayor capital de explotación.—Cuarto: La Fábrica de la Sociedad Manufactura de Vidrios será recibida libre de todo contrato de arrendamiento de servicios.—Quinto: Demás parece demostrar las ventajas que esta negociación traería, pudiéndose desde luego anotar la unificación de precios (pudiéndose desde luego anotar la unifica), de venta de mercaderías, de compra de materias primas de jornales de obreros, etc.—Sexto: La fusión se consideraría hecha a contar desde el primero de Julio, basándose en los datos al veintiocho de Febrero, que son los consignados en el párrafo segundo. Quiero decir esto que, en ningún caso tendrá variación la diferencia entre el activo y pasivo de que ya se ha hecho mención. El señor Presidente ofrece la palabra. No habiendo observaciones, fueron aprobadas por unanimidad las bases del negocio. En seguida se dió lectura a las siguientes reformas propuestas en los artículos dos, cinco, veintisiete, veintinueve, treinta y cuatro, treinta y siete letra h, y cincuenta y siete de los estatutos, supresión del artículo siete y cambio correlativo en la numeración posterior y quedaron aprobados por unanimidad en la forma propuesta, o sea la siguiente: Artículo segundo: La sociedad tiene por objeto: a) La explotación de la Fábrica Nacional de Vidrios instalada por los señores Cotapos y Benaglia y de las demás fábricas adquiridas o que puedan adquirirse en el futuro.—Artículo quinto: El capital de la Sociedad es de tres millones de pesos dividido en treinta mil acciones de cien pesos cada una y de las cuales no quedan emitidas por ahora sino veintidós mil. Las ocho mil acciones restantes podrán ser emitidas por la junta general de accionistas, la que determinará la época y firma de pago de ellas, debiendo ser sometido el acuerdo a la aprobación del Supremo Gobierno.—Artículo séptimo: Se acordó suprimir este artículo y efectuar después de aprobada esta reforma el cambio correlativo en la numeración posterior de los artículos.—Artículo veintisiete: La Sociedad será administrada por un Consejo compuesto de siete miembros y del Gerente, que hará las veces de secretario.—Artículo veintinueve: El Consejo se renovará por parcialidades de tres consejeros el primer año y los otros cuatros al año siguiente y así sucesivamente. Los Consejeros pueden ser reelegidos indefinidamente.—Artículo treinta y cuatro: Para formar quorum se requiere la presencia de cuatro consejeros a lo menos y para que haya acuerdo se necesita mayoría de votos. En caso de empate decidirá el Presidente.— Artículo cincuenta y siente: Las treinta mil acciones del capital social se distribuirán en la forma siguiente: trece mil setecientas cincuenta acciones que corresponden a los actuales accionistas: cinco mil acciones que se entregarán a los accionistas de la Sociedad Manufactura de Vidrios como precio del activo y pasivo de la Sociedad, en cumplimiento del contrato aprobado por la junta general de accionistas de esta misma fecha, mil doscientas cincuenta acciones que los accionistas de la Sociedad Manufactura de Vidrios se comprometen a suscribir avaluadas en doscientos pesos cada una; dos mil acciones que se emitirán para enajenarlas dando preferencia a los accionistas, es decir, dándoles opción para adquirir una acción por cada diez que posean al precio de doscientos pesos cada una y ocho mil acciones que se emitirán cuando la marcha futura del negocio lo requiera. Total, treinta mil acciones. Se acordó además, facultar al señor vice-presidente don Carlos Herrmann para reducir a escritura pública el acta de la presente sesión y firmarla en representación de la Sociedad. Se acordó facultar a don Nemorino Cotapos para que por sí o por apoderado practique las gestiones conducentes a obtener la aprobación gubernativa de estas reformas y para aceptar, de acuerdo con el Consejo, las modificaciones o aclaraciones a ellas que el Supremo Gobierno tuviera a bien exigir. En caso de que el Gobierno propusiera modificaciones, estas serían reducidas a escritura pública quedando facultado el Presidente para firmarla en representación de la Sociedad. El señor Presidente pidió que se acordara hacer todos los trámites y cumplir todos los acuerdos tomados sin esperar la aprobación del acta y fué aprobada su indicación por unanimidad. No habiendo otro asunto que tratar, se levantó la sesión. Firmando ante m.—Carlos Herrmann.—Nemorino Cotapos.—Luis Cousiño, notario."—El nombramiento de vice-presidente de don Carlos Herrmann se acredita con el acta de la sesión del directorio de la Sociedad Fábrica Nacional de Vidrios celebrada el veinticinco de Agosto de mil novecientos diecisiete corriente a fojas ciento cuarenta y dos del libro de actas respectivo que he tenido a la vista. En comprobante firma con los testigos don Luis Ernesto Covarrubias y don Ernesto V. Fontaine.—Di copia, pagándose en ella tres mil doscientos cincuenta pesos por impuestos.—Doy fe.—Carlos Herrmann.—Ernesto Covarrubias.—Ernesto V. Fontaine.—Ante mí, Luis Cousiño, notario.—Entre paréntesis (pudiéndose desde luego anotar la unifica).—(suman un total de dos millones doscientos mil pesos).No vale.—Copia simple.

REPUBLICA DE CHILE.— MINISTERIO DE HACIENDA.—Santiago, 4 de Octubre de 1918.—Hoy se decretó lo que sigue: N.o 2510.—Vista la solicitud que precede de don Nemorino Cotapos, por la Sociedad Anónima denominada "Fábrica Nacional de Vidrios", en la que pide se aprueben las reformas introducidas en los Estatutos de dicha Sociedad, que constan de la escritura pública que se acompaña, otorgada en Santiago el 21 de Agosto último, ante el notario don Luis Cousiño y que consisten principalmente en elevar el capital a la suma de tres millones de pesos ($ 3.000.000).

Teniendo presente lo informado por el Consejo de Defensa Fiscal y visto lo dispuesto en el art. 427 del Código de Comercio, decreto:

1.o Apruébanse las reformas introducidas en los Estatutos de la Sociedad Anónima denominada "Fábrica Nacional de Vidrios", que constan de la escritura pública que se acompaña, otorgada en Santiago el 21 de Agosto último ante el notario don Luis Cousiño.

2.o Dése cumplimiento a lo prescripto en el art. 440 del Código de Comercio.

Tómese razón, comuníquese, publíquese e insértese en el Boletín de las Leyes y Decretos del Gobierno.—**Sanfuentes.—L. Aníbal Barrios.**—Lo que trascribo a usted para conocimiento.—Dios guarde a US.—**Gustavo Ibáñez.**

EL DEPARTAMENTO DE AVISOS
TELEFONO 3113
Atiende de las 9 h. a las 22 h.
(Hora antigua: 9 A. M. a 10 P. M.)

AVISOS ECONOMICOS

Descuentos: De 5 a 10 publicaciones seguidas, 5% — De 11 a 20, 10% — De 21 a 30, 15%

TARIFA
AVISOS ECONOMICOS
Cada palabra (mínimum 6 palabras por aviso) $ 0.05

Papas Corahilas

Escogidas, para Semillas, de los Canales, ofrece entrega inmediata

ROBERTO LOBENSTEIN

Santiago, Casilla 3718

Galeria Alessandri 21-B :: Teléf. Ing. 1225
x-8274-16-j

TRIBUNALES

CORTE SUPREMA

Movimiento habido en 6 de Octubre de 1918

Primera Sala.—1 Schmidt con Jiménez, acuerdo; 2 Cía. Lautaro con Cía. Alemana de Vapores, id.; 3 Ross con Buchanan, pendiente. Las demás no vistas.

Los señores Juan Bulnes y Gabriel Palma R. alegaron en la 1a; don Pedro N. Montenegro se presentó en la 2.a, y don Arturo Alessandri R. alegó en la 3.a

Segunda Sala.— 1 Valenzuela con Sucesión García, acuerdo; 3 Ramón Latapia con Fisco, trámite. Las demás no vistas.

Los señores Juan Miguel Ramírez y Samuel Claro L. alegaron en la 1.a

Falladas de acuerdo: contra Antonio Cabezas c. fondo, sin lugar; redactor señor Marín; Recurso queja Cía Maderera Malvoa, sin lugar; contra Juana María Pérez A., c. fondo, sin lugar; redactor señor Rojas.

Desistidas: Carmela Ponce con Joaquín Peláez, c. forma; Víctor M. Ortiz con Domingo Rioseco, c. fondo.

CORTE DE APELACIONES

Primera Sala.— John Woodd con Vira, desistida; 2 Quiebra Serrano, notificación, confirmada; 3 Quiebra Serrano (remoción síndico), confirmada); 4 Hidalgo con Fisco, aprobada; 5 Casa de María con Durán, acuerdo; 7 Gerhard con Montenegro, confirmada; 9 Sepúlveda con Larraín, ha lugar.

Alegaron: en la 1.a don Alejandro Greck por la deserción; en la 2.a y 3.a don Julio Bonniar con don Pedro Luis González; en la 4.a don Horacio Fabres, confirmando; en la 5.a don Eduardo Castillo Urízar con don Arturo Gutiérrez; en la 9.a don Octavio Reyes del R. con don Héctor Claro.

Segunda Sala.—1 Contra M. Pedraza, confirmada; 2 Contra P. Franco, confirmada; 3 Contra J. Aguirre, confirmada; 4 J. Parello, confirmada; 5 Contra R. Saldaña, confirmada; 6 Contra E. Fernández, confirmada; 7 Contra M. Ravea y otros, confirmada; 8 Contra E. Morales, aprobada; 9 Contra F. Villagra, aprobada; 10 Contra A. Vergara, aprobada; 11 Contra A. Martínez, aprobada; 12 Contra M. Peña M., aprobada; 13 Contra F. Gómez, aprobada; 14 Contra F. Usche, aprobada; 15 Querella E. Barufsta y otro contra A. Grob, suspendida; 16 Contra A. Silva, revocada; 17 Querella J. Yantorno contra J. García y otro, acuerdo; 18 Querella Sucesión C. Lira contra C. Bustamante, trámite; 19 Querella M. Leda contra A. Yevers, mal anunciada; 20 C. Fierro y otra con Cía. Seguros La Salvadora, trámite; 21 T. Fraga con R. Ferrer, mal anunciada; 25 Expediente Albarracín y Urrutia, inhibitoria, trámite.

No vistas las demás.

Fallada de acuerdo: R. Lira con M. Gilles v. de R.

Alegaron: en la 14.a don Nicanor Elgueta por la aprobación; en la 16.a don Miguel González, revocando; en la 17.a don Romilio Mardones con don Julio Phillippi.

Tercera Sala.—3 Cordero con Banco Popular, confirmada; 4 Falabella con Ramírez, revocada; 5 Soto con Fisco, acuerdo; 11 Maturana con Maturana, trámite.

Alegaron: en la 3.a don Luis Benavides, confirmando; en la 4.a don Víctor Salas R.; en la 5.a don Luis Claro con don Juan Esteban Montero.

Cuarta Sala.—1 Contra M. Jara, aprobada; 2 Sumario por muerte de E. Salcedo, aprobada; 3 Sumario por muerte de J. Iglesias, aprobada; 4 Sumario por muerte de J. D. Campos, aprobada; 5 Sumario por muerte de un desconocido, aprobada; 6 Sumario por hurto a R. Díaz, aprobada; 7 Contra R. Peña, confirmada; 9 Sumario por muerte de J. D. Madariaga, aprobada; 10 Sumario por hurto a M. Fernández, aprobada; 11 Sumario Municip. Maipo, aprobada; 12 Contra U. Contreras y otros, aprobada; 13 Contra I. Urbina, aprobada; 14 Sumario por hurto a C. Concha, aprobada; 15 Sumario por infanticidio N. N., aprobada; 16 Sumario por robo a J. G. Silva revocada; 17 Contra A. Miglossis, revocada; 18 Contra F. Escobedo, confirmada; 19 E. Villalón y otro, reclamo contra Municipalidad Providencia, acuerdo.

Alegaron: En la 19.a don Agustín Correa D. con don Alfonso Reveco.

SECRETARIA FABRES

Ingreso civil

Vargas F. con Jara M. y otro, tercería dominio, San Felipe.

Ingreso criminal

Sumario por muerte de Antonio Reyes, Los Andes.

SECRETARIA ALCALDE

Ingreso civil

Gerónimo de Lama Ossa, recurso de queja, 1.a instancia; Reinaldo Moreno Estrada, recurso de queja, 1.a instancia; Beatriz Argandoña de H. con Agustín Herrera, 1er. Juzgado; T. Elliott Rourke y Cía. con Claudio Pinilla, 1.a instancia.

Ingreso criminal

Manuel Santis, recurso de queja, 1.a instancia; Francisco Hurtado, homicidio, Los Andes.

ESCUELA DE CHAUFFEURS

"LA HISPANO SUIZA"

Reabrió sus cursos de chauffeurs mecánicos y prácticos. Cursos diurnos y nocturnos.

Prospectos:

RIQUELME 836
x-8690-9-j

Contador y corresponsal

competente con conocimiento de idiomas necesita casa importadora en Valdivia.

Ofertas con referencias y datos dirigir a

CASILLA N.o 9, VALDIVIA
x-8728-12-j

Bombas

3.a COMPAÑIA DE BOMBEROS "La Unión es Fuerza".— De orden superior cito a la Compañía a sesión extraordinaria para el Jueves 10 del presente, a las 21.30 horas. Elección de dos miembros de la Comisión revisora de libros y demás a que hubiere lugar.—El secretario.

2.a COMPAÑIA DE BOMBEROS "Esmeralda". — Cito a los voluntarios a sesión ordinaria para el Jueves 10 del presente, a las 21 1|2 horas. — El secretario.

6.a COMPAÑIA DE BOMBEROS.— Cítase a la sección Voluntarios a academia y ejercicio para los días Jueves y Viernes en Catedral esquina de Matucana. Uniforme de trabajo.—El ayudante.

9.a COMPAÑIA DE BOMBEROS.— Cítase a la compañía a reunión general para el día Viernes. Uniforme de trabajo.—El secretario.

Avisos Económicos

NUEVOS

NECESITAMOS ELECTRICISTAS. Agustinas 837. x-8735-9-j

RICO PIANO BLUTHER Y piano alemán flamante vendo, 900 pesos. Moneda 1375. x-8736-10-j

COMPRO BRILLANTES, PERLAS, esmeraldas, solitarios, uno o pares, joyas antiguas o modernas con brillantes o piedras fantasía, camafeos. Estado 56.

COMPRO PLATINO, ORO O plata al peso, Estado 56, Relojería.

LEÑA DE QUILLAY TROZADA seca, vendo a 5.50 el quintal métrico en Exposición 1012.

PRENSA PARA PASTO MARCA Sephenson en perfecto estado, vendo muy barato. Exposición 1012.

REALIZO EN $ 600 HORNO DE fierro para fundir minerales. Exposición 1012.

CULTIVADORA DE DISCOS vendo en $ 250, Exposición 1012.

LOTE CAÑERIAS DE FIERRO de 2 pulgadas de ocasión realizo. Exposición 1012.

LEÑAS DE ESPINO, MONTE Y álamo, por sacos, vende la Bodega o Hacienda Aculeo. Castro 20. Teléfono 998. x-8751-10-j

CHAUFFEUR PARA CAMION Ford reparto abarrotes, necesito, San Diego 1440. x-8746-11-j

VENDO, PERMUTO, EXTENSA casa, Nataniel 185, adecuada para industria. Compañía 2478. x-8748-11-j

MAQUINA CALADORA, FLAMANTE. Véndese con motor: $ 750, sin motor, $ 650. General Velásquez 114. Barrio Estación. x-8747-9-j

SEÑORAS, SEÑORITAS: ENTREGAMOS trajes elegantes modelos, pagándolos sólo $ 20 mensuales. San Antonio 45. x-8750-9-j

LAVANDERIA FRANCESA, NATANIEL 210, necesita posticeras, lavanderas. x-8745-10-j

AYUDANTE CORTADOR SE NECESITA botería Pepay, San Antonio 53. x-8744-10-j

$ 19,500. MT. 1,400. VENDO SITIO arbolado. Av. P. Valdivia 695. x-8743-12-j

CHANCHO RAZA PARA CRIA vendo. Av. P. Valdivia 695. x-8742-10-j

CABRA RAZA LECHERA CON cría, vendo. Av. P. Valdivia. 695. x-8741-10-j

CAJISTA JOVEN PARA DISTRIBUIR necesita Imprenta Yara. Miraflores 338. x-8740-10-j

VENDO PROPIEDAD ESQUINA produce 400 mensuales. Bascuñán, dos cuadras Blanco Encalada, facilidades. R. de la Barrera, Correo Central. x-8739-9-j

NECESITO EMPLEADO COMPETENTE, regular edad y recomendaciones de honradez para puestos de mucha confianza, Almacén Iquique. Estado 87. x-8738-9-j

CHACRA EN LAS PUERTAS DE Santiago, quince cuadras, suelos de primera calidad, abundancia de agua, se vende a bajo precio, o permuta por propiedad de renta en Santiago. Oficina Farren y Ferran, Galería Alessandri 14. Teléfono 274. Casilla 1043. x-8737-11-j

EN SAN BERNARDO VENDEMOS o permutamos por propiedad, de renta en Santiago, gran casa quinta, magnífico edificio, espléndida situación. Oficina Farren y Ferran. Galería Alessandri N.o 14. Casilla 1043. Teléfono 274. x-8737-11-j

CASA A CINCO CUADRAS PLAZA de Armas, bajos sin altos cinco departamentos, fuera de servicio, patio, luz eléctrica y gas se arrienda. Oficina Farren y Ferrán, Galería Alessandri 14. Casilla 1043. Teléfono 274. x-8737-11-j

OFICINAS CENTRALES Y COMODAS desde $ 80 mensuales se arriendan. Oficina Farren y Ferrán. Galería Alessandri 14. Casilla 1043. Teléfono 274. x-8737-11-j

EN LA MEJOR SITUACION DE Santiago, arrendamos gran casa-habitación, quince departamentos fuera de servicio y cocheras. Oficina Farren y Ferrán. Galería Alessandri N.o 14. Casilla 1043. Teléfono 274. x-8737-11-j

LA OFICINA DE FARREN Y Ferrán, Galería Alessandri N.o 14, tiene urgentes pedidos de casas para arriendo. x-8737-11-j

COKE COMPRIMIDO DESDE 5 quintales, puesto a domicilio; $ 4.80 el quintal. Oficina Farren y Ferrán, Galería Alessandri 14, Casilla 1043. Teléfono 274. x-8737-11-j

ESPECIAL PARA COCINAS, COKE comprimido, pídalo entrega inmediata, desde un quintal, $ 5.90; cinco quintales, $ 4.80 cada uno. Oficina Farren y Ferrán. Galería Alessandri N.o 14. Teléfono 274. Casilla 1043. x-8737-11-j

DUEÑAS DE CASA ECONOMIZARÁN usando el coke comprimido. Oficina Farren y Ferrán. Galería Alessandri N.o 14. x-8737-11-j

VENDO TRES BUENOS PEINADORES, sillones y útiles de peluquería, por lo que me den. Arauco 1090, esquina San Diego. 9-j

TEJAS DE BUENA CALIDAD SE venden en Eleuterio Ramírez N.o 764. 10-j

COCINERA CON RECOMENDACIONES necesítase en Avenida España 234. 18-j

Automóviles «Singer»

AFAMADA MARCA AMERICANA DE PRIMERA CATEGORIA EN LOS EE. UU.
ELEGANTES - RESISTENTES - PODEROSOS

90 H.P. = 6 CILINDROS

IMPORTADORES

Sociedad de Maestranza y Galvanización

SERRANO 205, VALPARAISO

FABRICA EN CALETA ABARCA - VIÑA DEL MAR. — ESTA SOCIEDAD CUENTA CON LOS TALLERES Y GARAGE MAS GRANDES EN CHILE

SE EXHIBEN:

EXPOSICION DE AUTOMOVILES Y AEROPLANOS Y CATORETTI & CO., AHUMADA 281

Octubre 9

San Dionisio
CAMBIO
Banc. 14 11/32 | Com. 14 13/32
ORO: 45 00 %

Equivalencias del Cambio

1 £ vale	16.73.20
1 Franco	0.64.41
1 Dólar	3.541
1 Peseta	0.81.46
$ Argentino	1.69

Automóviles

Arriendo de automóviles particulares por meses, semanas, días y horas.

Autos abiertos de turismo y cerrados de lujo. Precios reducidos. Pedidos a

GALERIA ALESSANDRI 16
Teléfono: oficina, 274 — Teléfono: casa, 306 Estación

Yepez Hermanos

Sastres diplomados en París y Londres

Participan al distinguido público y muy especialmente a la juventud elegante, que deseosos de hacer conocer las últimas novedades de la **MODA** traídas de **LONDRES** por nuestro socio, venderemos los **TRAJES**, con casimires de **LANA** y **SEDA**, importados directamente por nuestra casa, a los siguientes precios:

TRAJE DE VESTON FORRO DE SEDA	$ 200
ID. ID., FORRO DE LANA	180
PANTALONES DE FANTASIA	65

TELAS ESPECIALES PARA TRAJES SOBRE MEDIDA PARA NIÑOS.

Precios fuera de competencia

Visite Ud. nuestra Casa y será muy bien atendido.

ESTADO 14 AL 18

TELEFONO 274. ES EL NUMERO donde usted puede pedir el coke comprimido que necesite, y le será remitido inmediatamente. Oficina Farren y Ferrán, Galería Alessandri N.o 14. x-8737-11-j

TAPICERO, COMPETENTE EN automóviles se necesita en Ejército 755. x-8730-10-j

AUTOMOVIL CERRADO COMPRO en buen estado poco uso y buena marca, inútil presentarse sin estos requisitos. Dirigirse por carta al correo N.o 6. Santiago. E. Mowinkel. x-8731-10-j

CORRECTOR DE PRUEBAS NECESITA Imprenta, Matucana esquina Romero. x-8732-9-j

$ 26,000. VENDO PROPIEDAD renta: $ 325 mensuales, dividida en 4 casitas. Verla y tratar: Loreto 150. 10-j

MARMOLERIA SALCEDO, LA más conveniente. Seminario 594. Teléfono Santa Elena 28.

SIRVIENTA PARA LA MANO, Necesítase, San Ignacio 64. x-8720-11-j

ARRIENDO DEPARTAMENTO cuatro piezas, casa sin niños. A. Prat 614. x-8724-10-j

HABIENDOSE EXTRAVIADO LA libreta 1921. Caja Ahorros Ferrocarriles, queda nula y sin valor por haber dado el aviso correspondiente. x-8723-11-j

REMATE DE PLANTAS EN MAceteros y materiales de construcción. — Mañana Jueves, 10 a las 14 horas, calle Bandera entre Santo Domingo y Rosas, por entrega del local, véndese al mejor postor lo siguiente: Palmeras fénix, cristomedias, tujas gigantes, pinos macrocarpas, laurel de comer. Helechos de la Isla Juan Fernández, jazmines y muchas otras plantas a la vista. Además, hay rejas de fierro y maderas, ventanas de fierro, fierro doble T., fierro ángulo, y liso, planchas de zing.

Nota. — Recibo mercaderías cualesquiera que sean para este remate. Ordenes, Bandera, jardín. Luis Salas Cerda, Martillero autorizado. x-8721-10-j

ESTUDIANTES DE CONTABILIDAD. Ofrecemos modelos manuscritos de contabilidades, dando idea exacta de cómo se llevan en la práctica las cuentas; preparados por contadores experimentados. Escribir: Casilla 368. P. S. M. x-8725-11-j

OFRECESE CHAUFFEUR COMPETENTE, recomendado, sin vicio, Morandé 833. x-8727-9-j

JOVEN QUE DESEA TRABAJAR. Bien recomendado se ofrece. A. H. C. Casilla 92 D. x-8734-10-j

LLOLLEO, VENDO CASITA nueva, cuatro piezas, dependencia, sitio anexo, con reja; casucha desarmable para la playa, vendo, en $ 6,500. Datos y fotografía, Loreto 150. x-8733-9-j

CAPITALISTA CON 10,000 PESOS. Necesito. Renta mensual para empezar: $ 300, fuera de utilidades. Garantía 1.a clase. Escribir: Venegas. Casilla 3473. x-8753-9-j

ARRIENDASE LA CASA RECIÉN concluída, Cochrane 209, todo servicio. x-8760-12-j

NIÑERA ESPLENDIDA Y MUY recomendada necesítase en Huérfanos 656 de 1 a 5. x-8754-10-j

JORNALEROS HONRADOS PARA descargar y cargar carros, necesita el desvío Besa. San Borja 239. x-8755-10-j

FORD VENDO BARATO, MAESTRANZA 528. x-8756-9-j

HACENDADOS: JOVEN DECENTE actualmente dos años contador casa importadora, preferiría gustoso puesto ayudante-contador en el campo. Escribir: M. D. Gálvez 1165. 8759-9-j

COMERCIO E INDUSTRIAS

MAQUINA ESCRIBIR PERFECTO estado, vendo barato. San Diego 122. 9-j.

LABORATORIO DENTAL.—DENTADURA artificial, planchas $ 20; dentaduras fijas, $ 30; dientes oro $ 10; trabajos rápidos garantidos. M. Vilos, Monjitas 360. x-8296-30-j

ANTIGUA CASA HEMETTE COCINAS económicas, útiles y accesorios. Carmen 315. x-7687-15-j.

Mme. TIRAFERRI. — CONFECciona trajes. Ultimos modelos. Garantízase trabajo. Enséñase corte. Agustinas 1057. x-8561-9-j

SOMBREROS, GRAN SURTIDO en novedades de verano. Hechuras, transformaciones y confecciones de fantasía para estudiantes. Libertad 180. — X-8387-15-J

FABRICA DE CARPAS, TELOnes. Se hacen cortinas para almacenes, carpas de campaña, cortinas para patios y galerías, hamacas, almofrees, etc. Manuel Rodríguez 117. Tomás Novak. — 31-1

TECHO AMERICANO ACANALADO, $ 3.00 plancha. Aróstegui. Yaneti. Santiago, Manuel Rodríguez 854. x-8495-2-k

PLATOS Y TAZAS, LOZA INGLESA muy barato hemos recibido directamente nueva remesa en el Gran Emporio Riquelme. San Pablo 1699. Esquina Riquelme. x-8679-9-j

FOTOGRAFOS AFICIONADOS, placas marca Imperial papeles y tarjetas para retratos. Precios Bajos. Fotografía Pérez Cruchaga. x-8704-12-j

DINERO EN HIPOTECA

NECESITO TRES O CUATRO MIL pesos para dar más impulso a negocio establecido, garantía el mismo negocio, sin agentes, dirigirse Casilla 2313. x-8702-9-j

OCUPACIONES

OFRECEN SUS SERVICIOS

OFREZCOME MAYORDOMO EN construcciones edificios. —Chiloé 1574. x-8668-9-j

OCUPACIONES

SE NECESITAN EMPLEADOS

EMPLEADA PARA LAS PIEZAS se necesita en Santo Domingo 1343. 9-j

MATRIMONIO PARA EL COMEdor y piezas se necesita en Santo Domingo 1343. 9-j

EMPLEADO PARA ATENDER establo. Tratar 1 a 2.— Gálvez 154. 8676-13-j

NECESITO FRANCESA O INGLESA entendida en costuras, de regular edad, para el servicio de una señorita. Alameda 1406. x-8707-10-j

MECANICOS COMPETENTES EN composturas de automóviles, necesita el "American Garage", Erasmo Escala 2105. x-8699-10-j

TRABAJADOR PARA QUINTA en Cisternas necesítase. Presentarse Bandera 848. Oficina 12. x-8671-10-j

SIRVIENTA PIEZAS CON REcomendaciones necesítase. Buen sueldo. Alonso Ovalle 1556. x-8697-10-j

FARMACEUTICO, HOMBRE O mujer, se necesita. Buenas condiciones. Bascuñán 311. x-8629-9-j

NECESITASE CAMISERA Y posticera. Bella Vista 559. x-8658-9-j.

INSTRUCCION

DETECTIVES. CURSO POR COrrespondencia, pida prospectos. Escuela Policial. Chillán. 25-j

ENGLISH, FRENCH, ITALIAN, Spanish quickly taught. Instituto de Idiomas. Adquisición rápida y científica de las lenguas. Solicite lecciones gratuitas de ensayo. Especialidad cursos rápidos para viajar. Berlitz System. Teléfono Inglés 50. Moneda 782. x 11-j.

MEDICINA

INYECCIONES DE TODA ESPEcie y aplicaciones de Neosalvarsan Precios módicos. Botica Portal Mac-Clure esq. Merced. Plaza de Armas. 22-j

¿QUEREIS SER LA MAS HERmosa? Usad la incomparable leche de almendras de Werck. Esta leche es sorprendente para aterciopelar y rejuvenecer el cútis. Daube, Droguería Francesa, y principales boticas de la República. 5-k.

PENSIONES

PENSION SANA OFRECE, CASA de familia. Rosas 1267. x-8455-21-j

PENSION ESPLENDIDA, PIEZA amoblada, 80 mesa; 50 ocho platos comida, postre y café. Frente Estación Mapocho, esquina Independencia. x-8430-11-j

COMPRA-VENTA

DE MUEBLES Y OBJETOS VARIOS

NEGOCIO ABARROTES COMpro, y casita. Casilla 118. x-8517-18-j

MAQUINA DE ESCRIBIR VIAjera (Blickenderfer) se vende de ocasión. San Antonio 240. x-8677-10-j

COMPRO DENTADURAS Y DIENtes artificiales usados. Eleuterio Ramírez 1054. 9-j

"RENARD BLANCHE" RICA Y elegante piel véndese en mitad precio. Tratar Agustinas 1222. 8718-13-j

VENDO PUERTAS Y MADERA usada pra construcciones. Valdeses 656. 8688-10-j

PLANTAS ORNAMENTALES, PAra parques, jardines. Vende jardín Vicuña Mackenna 4. x-8712-9-j

AHUMADA 318 — Casilla 3499. Teléfono 387

FARMACIA ESPAÑOLA

Atendida por sus nuevos dueños

A. PENA y Cía.

DESPACHO DE RECETAS
ABSOLUTAMENTE
GARANTIZADO Y CONTROLADO

CEMENTOS-MADERAS-CAL

Barraca Matucana 1161
TELEFONO 80 Yungay
J. AGUILÓ A.

ARRIENDOS

ARRIENDO UNA O VARIAS PIEzas para guardar muebles, dirigirse a P. V. Casilla 32. x-8698-12-j

ARRIENDO PIEZAS O DEPARtamento, central. Olivares 1410. x-8672-10-j

TOMO EN ARRIENDO CASA vieja o sitio entre Alameda y Catedral, Teatinos y San Antonio. Bandera 130. Imprenta Universitaria. x-8635-13-j

PROPUESTAS

PROPUESTAS.— PIDENSE PROpuestas públicas para las obras de alcantarillado y trabajos de albañilería del Liceo de Hombres de Talca, las que se abrirán el Viernes 18 del presente mes a las 15 horas en la Inspección de Arquitectura donde pueden consultarse los antecedentes. Santiago 5 de Octubre de 1918.— El Secretario General. 17-j.

PROPUESTAS PUBLICAS. — LA Empresa de Agua Potable de Santiago pide propuestas públicas para la confección de los libros, impresos y formularios que necesitará la Oficina para el año de 1919. Las propuestas se abrirán el 14 del presente a las 15 horas en la Oficina Central, Delicias 1123. Especificaciones en la Secretaría. — El Secretario. 10-j.

DIRECCION GENERAL DE Obras Públicas.—Pídense propuestas públicas para la construcción de una escuela rural tipo 160 alumnos en el fundo Santa Rosa de Apoquindo, las que se abrirán el 14 del presente mes a las 15 horas en la Inspección de Arquitectura, donde se pueden consultar los antecedentes.—Santiago, 1.o de Octubre de 1918.—El Secretario General. 14-j

DIRECCION GENERAL DE Obras Públicas. — Pídense propuestas para los trabajos de terminación del ensanche y obras de alcantarillado del Liceo de Hombres de Chillán, las que se abrirán el 14 de presente mes a las 15 horas (3 P. M.), en la Inspección de Arquitectura, donde pueden consultarse los antecedentes.—Santiago, 3 de Octubre de 1918.—El Secretario General.

CARRUAJES CABALLOS

OCASION BRECKESITO 2 RUEdas. especial compro con arneses $ 430. Barroso 498. x-8692-9-j

VENDO AUTOMOVIL "CHANDler", turismo, siete asientos, muy poco uso. Perfecto funcionamiento. Tratar: San Ignacio 195. x-8680-9-j

GARAGE MAIPU. MAIPU 280. Se compone toda clase de autos, boxes, arriéndase autos, particulares. x-8494-8-j

VARIOS

HABIENDOSE EXTRAVIADO EL Título N.o 779 por 50 acciones del Banco Italiano orden de don Santiago Angelotti. Queda nulo y sin valor por haber dado aviso al Banco. x-8678-10-j

REMATE DE UNA QUINTA: POR resolución del 2.o Juzgado Civil, se ha fijado el 15 del presente a las 14 horas, para que tenga lugar el Remate de la propiedad embargada a la Sucesión Montero ubicada en Barrancas. Mínimum $ 14.115.92. Bases y antecedentes en la Secretaría del Juzgado. Juicio ejecutivo de Olivos con Montero. x-8696-9-j

I. MUNICIPALIDAD DE MAIPU, 4 de Octubre de 1918.— Visto el acuerdo tomado por la Honorable Junta de Vecinos en sesión habida con fecha de ayer; Decreto: Convóquese a la Asamblea de Contribuyentes de Maipú para el Domingo 13 del actual a las 14 horas (2 P. M.), en la Sala Municipal de esta Comuna, con el objeto de pronunciarse sobre los acuerdos tomados en dicha sesión de la Honorable Junta de Vecinos. Anótese y publíquese.— **Paul Infante Valdés**, 1.er Alcalde.—**Enrique Escoffier**, Secretario.

JUDICIALES

INVENTARIO SOLEMNE. — EN cumplimiento a lo acordado por la sucesión de don Patricio Moreno Correa, en escritura ante mí de doce de Junio último y lo ordenado por el señor juez compromisario don Armando Quezada A., procederé a completar el inventario de los bienes de la expresada sucesión el Jueves 17 del presente mes, a las 18 horas en Morandé N.o 432.—Santiago, Octubre 4 de 1918.—E. Altamirano, Notario. 15-j

EL 14 DEL PRESENTE, A LAS 15 horas, en el 4.o Juzgado Civil, secretaría José Alfonso, se verificará el remate de un sitio ubicado en la Chacra Clotilde, subdelegación 14 rural de este departamento. Mínimum: $ 3,380. Más antecedentes en la Secretaría del Juzgado, juicio Espínola con Fariña. 8549.

INVENTARIO SOLEMNE.— CITASE a los interesados en la sucesión de doña Mercedes Salamó de García Reyes, a la facción de inventario solemne de los bienes quedados a su fallecimiento, que se efectuará por el Notario infrascripto, el 12 de Octubre próximo a las diez horas, en la casa Agustinas número 2173.— **M. Gaete Fagalde**, Notario. x-8390-11-j

POSESION EFECTIVA.— A DOÑA Julia Roussel Marmot de Doniez, don Alfredo, doña Elena y doña María Etchegoyen Marinot se les ha concedido la posesión efectiva de la herencia de doña Agustina Marinot de Etchegoyen; a don Alfredo y doña Elena Etchegoyen Marinot y a doña María Etchegoyen de Ebner la posesión efectiva de los bienes dejados por don Miguel Etchegoyen Camalez (Cruz 1263) por auto fecha de ayer del señor Juez Letrado don A. Fuenzalida, secretaría del señor Alfonso.—Octubre 3 de 1918. 11-j.

EL 10 DEL PRESENTE, A LAS 15 horas en el 2.o Juzgado Civil de esta ciudad, secretaría Osvaldo Darrigrandi, se verificará el remate de la propiedad 90 y 92 (Cité Biela) calle Biela de esta ciudad. Mínimum para el remate: $ 24,600. Más antecedentes secretaría Juzgado, juicio Pérez con Muñoz. x-8549-10-j

ESTA ABIERTA LA SUCESION DE don Segundo Gana Castro ante el albacea don Luis A. Vergara, Gálvez 90. x-8440-9-j

NOTIFICACION.— POR ESCRITURA ante Lizana en 9 de Abril de 1917, don Pedro Herrera como mandatario de don Ernesto Herrera, cedió a don Belisario Videla el crédito contra doña Rafaela Carrasco viuda de Herrera según escritura ante Márquez en 19 de Octubre de 1905. Notifico esta cesión a la sucesión de doña Rafaela Carrasco de Herrera, compuesta de don Pedro, Ernesto, Rafael, Eduardo, Emilio, Margarita, Eudocia Herrera, representada ésta por don Carlos, Alberto Ernesto Enrique, Lorenzo, Julia, Blanca y Lidia Sazié, representada ésta por don Alejandro Pérez.—José Alfonso, secretario. 10-j

NOTIFICACION.— POR ESCRITURA otorgada en San Fernando en 30 de Septiembre de 1913 ante el notario señor Marín, don Ernesto Herrera cedió a don Pedro E. Herrera el crédito contra doña Rafaela Carrasco v. de Herrera según escritura ante Avalos en 19 de Junio de 1912. Para los efectos del artículo 1377 del Código Civil se ha ordenado notificar el título a la sucesión de doña Rafaela Carrasco viuda de Herrera compuesa de don Pedro, Ernesto, Rafael, Eduardo Emilio, Margarita, Eudocia Herrera, representada ésta por don Caros, Alberto, Ernesto, Enrique, Lorenzo, Julia, Blanca y Lidia Sazié, representada ésta por don Alejandro Pérez.—José Alfonso, secretario. 10-j

EXTRACTO. — CERTIFICO QUE por escritura de esta fecha ante mí los señores Juan Francisco Medel Sánchez, por sí, y Juan Edwyn Salinas G., como representante legal de su mujer doña Florinda Salinas, de este domicilio, han formado una sociedad colectiva comercial para girar en el comercio, en negocio de compraventa de mercaderías en general, frutos del país y explotación de industrias que se presentaren convenientes, bajo el nombre de 'Oficinas Comerciales Chile" con domicilio en esta ciudad. La razón social será Medel y Salinas, que usarán ambos socios, a cargo de quienes queda también la administración de la Sociedad. La duración es de cinco años consecutivos, a contar desde esta fecha. El capital social es la suma de treinta mil pesos, aportado en la siguiente forma: ocho mil pesos por don Juan Francisco Medel S. y ocho mil pesos por don Juan Edwin Salinas, como representante legal de su mujer doña Florinda Salinas, en moneda corriente, y el saldo de catorce mil pesos lo aportarán los socios por iguales partes en la fecha que ellos estimen conveniente. —Santiago, tres de Octubre de mil novecientos dieciocho. — Enrique Campino E., notario. x-8686-12-j

POSESION EFECTIVA.— A DOÑA Zoila Godoy v. de González, a don Francisco Antonio y doña María Clementina González Aguirre se les ha concedido la posesión efectiva de la herencia de don Francisco A. González (Victorino Lastarria 1459) por auto de 25 de Septiembre último del señor Juez Letrado don Isaac Givovich, secretaría del señor Lira.—Octubre 3 de 1918. 11-j

POSESION EFECTIVA.— A DOÑA Elena Madrid v. de Parra y a sus hijos don Juan Eufemio, doña María Elena, don Erasmo, don Edmundo y don Ernesto Parra Madrid se les ha concedido la posesión efectiva de la herencia de don Erasmo Parra Gavilán (Compañía 1065) por auto de 17 de Septiembre último del señor Juez Letrado don Isaac Givovich, secretaría del señor Lira.—Octubre 1.o de 1918. 11-j

POSESION EFECTIVA.— A DOÑA Lucía García se le ha concedido la posesión efectiva de la herencia de don Eugenio García, sin perjuicio de los derechos del cónyuge sobreviviente doña Albina Benedicto de García (Vicuña Mackenna 1268) por auto de 6 de Septiembre último del señor Juez Letrado don A. Fuenzalida, secretaría del señor Guzmán. —Octubre 1.o de 1918. 11-j

POSESION EFECTIVA. — A DON Juan de la C. Vergara y a su hija doña Genoveva Vergara Eulufí se les ha concedido la posesión efectiva de la herencia de doña Ester Eulufí de Vergara (Sargento Aldea 1370) por auto de 14 de Agosto último del señor juez letrado don Isaac Givovich secretaría del señor Lira. Octubre 3 de 1918. 11-j

POSESION EFECTIVA.—A DOÑA Elena, doña Cenobia, doña Amalia, doña Laura, doña Lucía, don Octavio, don Julio, don Abdón y don Mario Silva Molina se les ha concedido la posesión efectiva de la herencia de doña Octavia A. Molina v. de Silva (Morandé 237) por auto de 30 de Septiembre último del señor juez letrado don A. Fuenzalida, secretaría del señor Guzmán. Octubre 4 de 1918. 11-j

POSESION EFECTIVA.—A DOÑA Lucrecia Maturana v. de Martínez se le ha concedido la posesión efectiva de la herencia de don Fernando Martínez Maturana (Andes 4615), por auto de 10 de Septiembre último del señor juez letrado don Isaac Givovich, secretaría del señor Guzmán. Octubre 3 de 1918. 11-j

POSESION EFECTIVA.—A DOÑA Eduvigis García v. de Avendaño y a sus hijos don Carlos Humberto, doña María Ester y doña Orfelina Avendaño García se les ha concedido la posesión efectiva de la herencia de don Juan José Avendaño (Panteón s|n.) por auto de 28 de Septiembre último del señor juez letrado don Isaac Givovich secretaría del señor Lira. Octubre 3 de 1918. 11-j

POSESION EFECTIVA.— A DOÑA Blanca, doña Leopoldina y don Amador Bravo Droguett, se les ha concedido la posesión efectiva de las herencias de doña Eulogia Droguett Bravo de Bravo y de don Dionisio Bravo Avilez (Lord Cochrane 845), por auto de 28 de Septiembre último del señor Juez Letrado don Felipe S. Urzúa, secretaría del señor Lira.—Octubre 2 de 1918. 11-j

POSESION EFECTIVA.— A DON José Mercedes Guerrero y a su hija doña Julia de las Mercedes Guerrero Concha se le ha concedido la posesión efectiva de la herencia de doña Trinidad Concha Piña (Bío Bío 755) por auto de 27 de Septiembre último del señor Juez Letrado don Isaac Givovich, secretaría del señor Lira.— Octubre 1 de 1918. 11-j

POSESION EFECTIVA. — A DOña Amelia, don Felipe 2.o, doña Herminia, don Armando, don Luis Alberto, doña Ana, doña Margarita y doña Blanca Alvarez Arcos se les ha concedido la posesión efectiva de la herencia de don Felipe Alvarez Alvarez (Molina 340 por auto de 17 del actual del señor Juez Letrado don Isaac Givovich, secretaría del señor Lira.—Septiembre 27 de 1918.

Ferrocarriles del Estado

TRANSPORTE A DOMICILIO

La Empresa reparte a domicilio en Santiago y Valparaíso bultos de equipajes y carga, siempre que así lo solicite el remitente en la estación de embarques y mediante el pago de un pequeño adicional.

Todos los jefes de estación están provistos de las tarifas e instrucciones del caso.

Se ruega al público dar cuenta a la Dirección General de cualquiera dificultad que se observe en este servicio.

El Jefe del Departamento de Explotación